



LABOUR

CHONBURI



รายงานสถานการณ์แรงงาน
ไตรมาส 2 (เมษายน - มิถุนายน 2565)

จังหวัดชลบุรี



สำนักงานแรงงานจังหวัดชลบุรี
โทรศัพท์/โทรสาร 038-278582



คำนำ

สำนักงานแรงงานจังหวัดชลบุรี ได้จัดทำรายงานสถานการณ์ด้านแรงงานไตรมาส 2 ปี 2565 (เดือนเมษายน – มิถุนายน 2565) ขึ้น โดยมีวัตถุประสงค์ เพื่อนำเสนอสถิติและการวิเคราะห์สถานการณ์แรงงานของหน่วยงานต่างๆ ในจังหวัดไว้ในที่เดียวกัน นอกจากนั้น ได้รายงานสรุปภาวะเศรษฐกิจ และการเปลี่ยนแปลงทางเศรษฐกิจและสังคมไว้ด้วย เพื่อความสะดวกในการค้นคว้าการจัดพิมพ์ และเผยแพร่ รวมทั้งข้อมูลด้านการพัฒนาเป็นศูนย์สารสนเทศด้านแรงงานในเขตพื้นที่จังหวัด เป็นส่วนหนึ่งที่จะนำไปสู่การจัดทำแผนงานด้านแรงงานเพื่อพัฒนาจังหวัด ให้มีประสิทธิภาพยิ่งขึ้น

เนื้อหาแนะนำเสนอประกอบด้วย 6 ส่วน คือ

1. สภาพเศรษฐกิจจังหวัดชลบุรี
2. ดัชนีชี้วัดภาวะแรงงานจังหวัดชลบุรี
3. สถานการณ์แรงงานจังหวัดชลบุรี
4. ปัญหาด้านแรงงานที่สำคัญ
5. ผลการดำเนินงานที่สำคัญตามนโยบายรัฐบาล/นโยบายกระทรวงแรงงาน
6. อื่นๆ (การรับเรื่องราวร้องทุกข์ของแรงงานไทยในต่างประเทศ)

สำนักงานแรงงานจังหวัดชลบุรี ต้องขอขอบคุณสำนักงานจัดหางานจังหวัดชลบุรี สถาบันพัฒนาฝีมือแรงงาน 3 ชลบุรี สำนักงานสวัสดิการและคุ้มครองแรงงานจังหวัดชลบุรี สำนักงานประกันสังคมจังหวัดชลบุรี หน่วยงานที่เกี่ยวข้อง ได้แก่ สำนักงานสถิติจังหวัดชลบุรี สำนักงานพาณิชย์จังหวัดชลบุรี สำนักงานคลังจังหวัดชลบุรี สำนักงานอุตสาหกรรมจังหวัดชลบุรี และสำนักงานจังหวัดชลบุรี ที่ให้ความอนุเคราะห์ข้อมูลในการจัดทำรายงานสถานการณ์ด้านแรงงาน และหวังเป็นอย่างยิ่งว่ารายงานสถานการณ์แรงงานฉบับนี้ จะเป็นประโยชน์ต่อหน่วยงานภาครัฐและเอกชน รวมทั้งประชาชนผู้สนใจ

สำนักงานแรงงานจังหวัดชลบุรี
สิงหาคม 2565

โทรศัพท์ 0-382-78-58-2

โทรสาร 0-386-940-21

โทร มท. 34151

อีเมล : labourchon@gmail.com

เว็บไซต์: <http://chonburi.mol.go.th>

เฟสบุ๊ค : สำนักงานแรงงานจังหวัดชลบุรี





สารบัญ

	หน้า
คำนำ	2
บทสรุปสำหรับผู้บริหาร	6
สภาพเศรษฐกิจจังหวัดชลบุรี	
1. ข้อมูลทั่วไปของจังหวัดชลบุรี	11
2. ภาพเศรษฐกิจการคลังจังหวัดชลบุรี	16
2.1 ผลิตภัณฑ์มวลรวมของจังหวัดชลบุรี	18
2.2 ดัชนีราคาผู้บริโภคจังหวัดชลบุรี	20
2.3 การจดทะเบียนนิติบุคคลใหม่	23
2.4 การจดทะเบียนโรงงาน	24
ดัชนีชี้วัดภาวะแรงงาน	25
สถานการณ์แรงงานจังหวัดชลบุรี	34
1. กำลังแรงงาน การมีงานทำ การว่างงาน	34
2. การส่งเสริมการมีงานทำ	40
2.1 การจัดหางานในประเทศ	40
2.2 แรงงานต่างด้าว	44
2.3 แรงงานไทยในต่างประเทศ	48
3. การพัฒนาศักยภาพแรงงาน	50
4. การคุ้มครองแรงงานและสวัสดิการ	52
4.1 การตรวจแรงงาน	52
4.2 การตรวจความปลอดภัยในการทำงาน	54
4.3 แรงงานสัมพันธ์	56
4.4 สวัสดิการแรงงาน	58
4.5 การเลิกจ้าง	58
4.6 การประสบอันตราย/เจ็บป่วยในการทำงาน(กองทุนเงินทดแทน)	59
5. การประกันสังคม	61
6. ปัญหาด้านแรงงานที่สำคัญ	64
7. ผลการดำเนินงานที่สำคัญตามนโยบายรัฐบาล/นโยบายกระทรวงแรงงาน	67
7.1 นโยบายเร่งด่วน	67
7.2 นโยบายสำคัญ	68
8. อื่นๆ	
การรับเรื่องราวร้องทุกข์ของแรงงานไทยในต่างประเทศ	71
ภาคผนวก	72





บทสรุปผู้บริหาร (Infographic)





สถานการณ์แรงงานจังหวัดชลบุรี ไตรมาส 2 ปี 2565



โครงสร้างประชากร



ที่มา : สำนักงานสถิติจังหวัดชลบุรี

การมีงานทำและการว่างงาน

อัตราการมีงานทำค่อนข้างลดลง จากไตรมาสก่อนหน้าอยู่ที่ ร้อยละ 68.11

อัตราการว่างงานมีจำนวนลดลง จากไตรมาสก่อนหน้าอยู่ที่ ร้อยละ 0.54



ที่มา : สำนักงานจัดหางานจังหวัดชลบุรี

ผู้ประกันตน

จำนวนผู้ประกันตน 1,394,803 คน



มาตรา 33

จำนวน 763,506 คน



มาตรา 39

จำนวน 90,991 คน



มาตรา 40

จำนวน 540,306 คน

แรงงานนอกระบบ

จังหวัดชลบุรี
มีผู้ทำงานเป็นแรงงานนอกระบบ จำนวน 289,019 คน
โดยอาชีพที่มีการทำงานนอกระบบสูงสุดคือ ด้านการบริการ

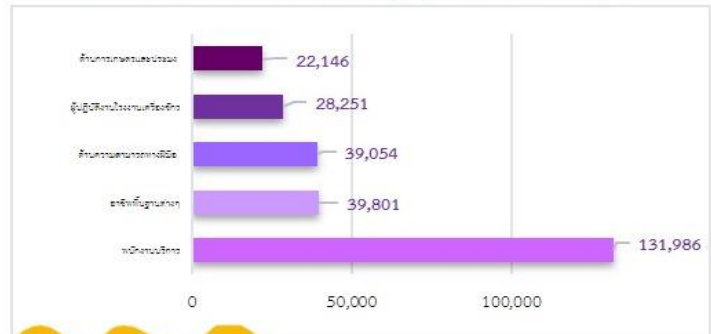

ที่มา : สำนักงานสถิติจังหวัดชลบุรี

แรงงานต่างด้าว

คนต่างด้าวที่ได้รับอนุญาตทำงาน จำนวน 164,381 คน

คิดเป็นร้อยละ 15.38 ของผู้มีงานทำทั้งหมด



ที่มา : สำนักงานจัดหางานจังหวัดชลบุรี

อัตราการเปลี่ยนแปลงของจำนวนผู้ประกันตนในระบบประกันสังคม (มาตรา 33)
อัตราการเปลี่ยนแปลงของผู้ประกันตนที่ขอรับประโยชน์ทดแทนกรณีว่างงาน
อัตราการเลิกจ้างลูกจ้างในระบบประกันสังคม (YoY)





บทสรุปผู้บริหาร

รายงานสถานการณ์ด้านเศรษฐกิจและแรงงานจังหวัดชลบุรี ไตรมาส 2 ปี 2565 (เดือนเมษายน - มิถุนายน 2565) มีรายละเอียดสรุปได้ดังนี้

สภาพเศรษฐกิจโดยรวมของจังหวัดชลบุรี

เศรษฐกิจของจังหวัดชลบุรี ไตรมาส 2 ปี 2565 พบว่าอุตสาหกรรมที่มีผลิตภัณฑ์มวลรวมสูงสุด 3 อันดับแรก ได้แก่ 1) การผลิต (ร้อยละ 49.20 ของ GPP) 2) การขายส่ง-ขายปลีก การซ่อมแซมยานยนต์ (ร้อยละ 11.10 ของ GPP) 3) ที่พักแรมและบริการด้านอาหาร (ร้อยละ 8.50 ของ GPP) ดัชนีราคาผู้บริโภคของจังหวัดเดือนมีนาคม 2565 เท่ากับ 104.79 สูงขึ้นจากเดือนกุมภาพันธ์ที่ 104.10 สูงขึ้นจากเดือนมีนาคม 2564 ที่ 101.29 อัตราเงินเฟ้อของจังหวัดอยู่ที่ร้อยละ 2.90 การจดทะเบียนนิติบุคคลตั้งใหม่ มีจำนวน 1,449 ราย เป็นบริษัทจำกัด 1,288 ราย ห้างหุ้นส่วนจำกัด 161 ราย ทุนจดทะเบียน 3,059.51 ล้านบาท อุตสาหกรรมที่มีทุนจดทะเบียนสูงสุด คือ อุตสาหกรรมผลิตอื่นๆ ทุนจดทะเบียน 1,163.43 ล้านบาท ในส่วนการจดทะเบียนโรงงานจัดตั้งใหม่ พบว่ามีจำนวน 47 ราย สามารถเพิ่มแรงงานได้ 1,695 คน และมีผลิตภาพแรงงานแรงงานจังหวัด เท่ากับ 590,956.14 บาทต่อคนต่อปี

สถานการณ์แรงงานของจังหวัด

จากการสำรวจภาวะการทำงานของประชากรในจังหวัดชลบุรี ของสำนักงานสถิติจังหวัดชลบุรี พบว่า (ข้อมูลการสำรวจ ณ ไตรมาส 1 ปี 2565)

ประชากรวัยทำงาน จังหวัดชลบุรีมีประชากรที่อยู่ในวัยแรงงาน หรือผู้ที่มีอายุ 15 ปีขึ้นไป จำนวน 1,625,485 คน จำแนกเป็น ผู้อยู่ในกำลังแรงงาน จำนวน 1,074,159 คน ประกอบด้วย ผู้มีงานทำ 1,068,303 คน ผู้ว่างงาน 5,857 คน ผู้ที่รอฤดูกาล - คน และเป็นผู้ไม่อยู่กำลังแรงงาน 551,326 คน ประกอบด้วย ทำงานบ้าน 156,215 คน เป็นเด็ก/ชรา/ป่วย/พิการจนไม่สามารถทำงานได้ 155,707 คน เรียนหนังสือ 130,953 คน และอื่นๆ 108,451 คน

การมีงานทำ ผู้มีงานทำในจังหวัดชลบุรี จำนวน 1,068,303 คน คิดเป็นร้อยละ 99.45 ของกำลังแรงงานรวม เป็นผู้ทำงานในภาคเกษตรกรรม จำนวน 30,672 คน หรือร้อยละ 2.87 และทำงานนอกภาคเกษตร จำนวน 1,037,631 คน หรือร้อยละ 97.13 โดยทำงานในอุตสาหกรรม การผลิตมากที่สุด จำนวน 383,436 คน หรือร้อยละ 35.89 รองลงมาคือ การขายส่งการขายปลีก จำนวน 230,525 คน หรือร้อยละ 21.58 และผู้มีงานทำส่วนใหญ่มีการศึกษาระดับมัธยมศึกษาตอนต้น จำนวน 265,762 คน หรือร้อยละ 24.88 รองลงมาคือ ระดับอุดมศึกษา จำนวน 258,615 คน คิดเป็นร้อยละ 24.21 ของผู้มีงานทำทั้งหมด





การว่างงาน จังหวัดชลบุรีมีผู้ว่างงานจำนวนทั้งสิ้น 5,857 คน คิดเป็นอัตราการว่างงานร้อยละ 0.54 ของกำลังแรงงานทั้งหมด เมื่อพิจารณาจากผู้ว่างงานจำแนกตามเพศแล้ว พบว่าเพศหญิงสูงกว่าเพศชาย โดยเพศหญิงมีจำนวนผู้ว่างงาน 4,917 คน เป็นอัตราการว่างงานร้อยละ 0.45 ของกำลังแรงงานทั้งหมด ในขณะที่เพศชายมีจำนวนผู้ว่างงาน 940 คน คิดเป็นอัตราการว่างงานร้อยละ 0.09 ของกำลังแรงงานทั้งหมด

ที่มา : สำนักงานสถิติจังหวัดชลบุรี

****หมายเหตุ :** ข้อมูลล่าสุดที่สำนักงานสถิติจังหวัดชลบุรีจัดเก็บ ณ ไตรมาส 1 ปี 2565

แรงงานนอกระบบ จังหวัดชลบุรี จากการสำรวจเบื้องต้นในปี 2564 พบว่ามีผู้ทำงานเป็นแรงงานนอกระบบ จำนวน 289,019 คนหรือร้อยละ 32.68 ของจำนวนผู้มีงานทำทั้งหมดในปี 2564 (1,019,518 คน) การประกอบอาชีพของแรงงานนอกระบบส่วนใหญ่ทำงานนอกภาคเกษตร จำนวน 265,956 คน คิดเป็นร้อยละ 92.02 ของจำนวนแรงงานนอกระบบ ประเภทกิจการที่แรงงานนอกระบบทำงานมากที่สุด คือ การขายส่ง ขายปลีก จำนวน 103,307 คน คิดเป็นร้อยละ 35.74 สำหรับอาชีพที่แรงงานนอกระบบทำมากที่สุด คือ พนักงานบริการ จำนวน 131,986 คน คิดเป็นร้อยละ 45.67 ในด้านการศึกษาพบว่าแรงงานนอกระบบส่วนใหญ่มีการศึกษาในระดับมัธยมศึกษาตอนปลายมากที่สุด จำนวน 71,758 คน คิดเป็นร้อยละ 24.83 และแรงงานนอกระบบส่วนใหญ่ มีอายุระหว่าง 45-49 ปี มากที่สุด จำนวน 45,470 คนคิดเป็นร้อยละ 15.73 ซึ่งเป็นเพศชาย จำนวน 24,130 คน และเพศหญิง จำนวน 22,340 คน

ที่มา : สำนักงานสถิติจังหวัดชลบุรี ****หมายเหตุ :** ข้อมูลล่าสุดที่สำนักงานสถิติจังหวัดชลบุรีจัดเก็บปี 2564

จากข้อมูลสำนักงานจัดหางานจังหวัดชลบุรี พบว่า

การบริการจัดหางานในประเทศ ในช่วงไตรมาส 2 ปี 2565 (เมษายน – มิถุนายน 2565) นายจ้าง/สถานประกอบการได้แจ้งตำแหน่งว่างงาน 3,461 อัตรา โดยมีผู้ลงทะเบียนสมัครงาน 3,215 คน ได้รับการบรรจุงาน 1,942 คน (การบรรจุงานเป็นการบรรจุงานจากตำแหน่งงานว่างงานสะสม) โดยการบรรจุงานจะมีอัตราการบรรจุงานต่อตำแหน่งงานว่าง ร้อยละ 56.11 สำหรับอาชีพที่มีการบรรจุงานมากที่สุด คือ ช่างเทคนิคและผู้ปฏิบัติงานที่เกี่ยวข้อง ร้อยละ 27.70 (538 คน) และอุตสาหกรรมที่มีการบรรจุงานมากที่สุด คือ อุตสาหกรรมการขายส่งขายปลีก ร้อยละ 30.90 (600 คน)

ความต้องการแรงงานในจังหวัดชลบุรี ไตรมาส 2 ปี 2565 (เมษายน – มิถุนายน 2565) จำแนกตำแหน่งงานว่างตามระดับการศึกษาที่ต้องการสูงสุด คือ ระดับประถมศึกษาและต่ำกว่ามัธยมศึกษา มีความต้องการร้อยละ 37.53 (1,299 อัตรา) รองลงมาเป็นระดับ ปวส. ร้อยละ 18.26 (632 อัตรา) ระดับ ปวช. ร้อยละ 17.86 (618 อัตรา) ระดับปริญญาตรี ร้อยละ 11.90 (412 อัตรา) ระดับอนุปริญญา ร้อยละ 11.44 (396 อัตรา) ปริญญาโท ร้อยละ 1.65 (57 อัตรา) และ ปริญญาเอก ร้อยละ 1.36 (47 อัตรา) เมื่อพิจารณาดำเนินงานว่างตามช่วงอายุที่ต้องการสูงสุด คือ ช่วงอายุ 25-29 ปี ร้อยละ 27.37 (1,441 อัตรา) รองลงมาเป็นช่วงอายุ 25-29 ปี ร้อยละ 30.11 (1,042 อัตรา) ช่วงอายุ 18-24 ปี ร้อยละ 29.85 (1,033 อัตรา) ช่วงอายุ 30-39 ปี ร้อยละ 23.75 (822) ช่วงอายุ 40-49 ปี ร้อยละ 13.75 (476 อัตรา) ช่วงอายุ 50-59 ปี ร้อยละ 2.25 (79 อัตรา) และ อายุ 60 ปีขึ้นไป ร้อยละ 0.26 (9 อัตรา) สำหรับอาชีพที่มีความต้องการแรงงานมากที่สุด คือ พนักงานบริการ ร้อยละ 23.46 (812 อัตรา) และอุตสาหกรรมที่มีตำแหน่งงานว่างมากที่สุด คือ การขายส่งขายปลีก ร้อยละ 30.91 (1,070 อัตรา)





แรงงานต่างด้าว ข้อมูล ณ เดือนมิถุนายน 2565 แรงงานต่างด้าวที่ได้รับใบอนุญาตทำงานในจังหวัดชลบุรี มีจำนวน 164,381 คน จำแนกกลุ่มต่างๆ ได้ดังนี้

1. คนต่างด้าวที่เป็นนักลงทุน นักธุรกิจช่างชำนาญการเฉพาะด้านที่ขาดแคลน และชนกลุ่มน้อย จำนวน 16,072 คน จำแนกได้ดังนี้

1.1. คนต่างด้าวมาตรา 59 ประเภททั่วไปที่มีถิ่นที่อยู่ในราชอาณาจักร หรือได้รับอนุญาตให้เข้ามาในราชอาณาจักรเป็นการชั่วคราวตามกฎหมายว่าด้วยคนเข้าเมือง โดยมีใช้ได้รับอนุญาตให้เข้ามาในฐานะนักท่องเที่ยว หรือผู้เดินทางผ่านและไม่มีลักษณะต้องห้ามตามที่กำหนดในกฎกระทรวง และเข้ามาตามความจำเป็นเร่งด่วน จำนวน 11,786 คน

1.2 คนต่างด้าวมาตรา 62 ประเภทส่งเสริมการลงทุน ได้แก่ คนต่างด้าวที่เข้ามาทำงานในราชอาณาจักรตามกฎหมายว่าด้วยการส่งเสริมการลงทุน จำนวน 2,230 คน

1.3 คนต่างด้าวมาตรา 63 ประเภทชนกลุ่มน้อย ได้แก่ คนต่างด้าวที่ไม่ได้รับสัญชาติไทยตามกฎหมายว่าด้วยสัญชาติ และกระทรวงมหาดไทย ได้ออกเอกสารเพื่อรอพิสูจน์สถานะยื่นขอใบอนุญาตทำงาน จำนวน 2,056 คน

2. คนต่างด้าว 3 สัญชาติ (กัมพูชา ลาว และเมียนมา) มีจำนวน 148,309 คน

2.1 คนต่างด้าวนำเข้าตามข้อตกลงระหว่างประเทศ (MOU) จำนวน 32,575 คน

2.2 คนต่างด้าวตามมติ ครม. 13 ก.ค. 2564 จำนวน 57,012 คน

2.3 คนต่างด้าวตามมติ ครม. 20 สิงหาคม 2562 จำนวน 57,012 คน

2.5 คนต่างด้าวตามมติ ครม. 29 ธันวาคม 2563 จำนวน 32,771 คน

2.6 คนต่างด้าวตามมติ ครม. 28 กันยายน 2564 จำนวน 25,951 คน

แรงงานต่างด้าวที่ยื่นขอจดทะเบียน ณ ศูนย์บริการแบบเบ็ดเสร็จ (OSS)

แรงงานต่างด้าวที่ยื่นขอรับใบอนุญาตทำงานตาม มติ ครม. เมื่อวันที่ 29 ธันวาคม 2563 ณ ศูนย์บริการจดทะเบียนแรงงานต่างด้าว (One Stop Service : OSS) ณ เดือนมิถุนายน 2565 จังหวัดชลบุรีมีจำนวนทั้งสิ้น 38,547 คน จำแนกเป็นแรงงานต่างด้าวสัญชาติกัมพูชา จำนวน 18,266 คน เมียนมา จำนวน 15,744 คน ลาว จำนวน 4,537 คน

แรงงานไทยในต่างประเทศ ในช่วงไตรมาส 2 ปี 2565 จังหวัดชลบุรีมีผู้ได้รับอนุมัติไปทำงานต่างประเทศทั้งสิ้น 263 คน วิธีการเดินทางพบว่าไปโดยวิธีนายจ้างพาไปทำงาน มากที่สุด 141 คน คิดเป็นร้อยละ 53.61 ของวิธีการเดินทางทั้งหมด รองลงมาคือ วิธีนายจ้างพาไปฝึกงาน 77 คน คิดเป็นร้อยละ 29.28 วิธี Re-Entry 34 คน คิดเป็นร้อยละ 12.93 และวิธีเดินทางด้วยตนเอง 11 คน คิดเป็นร้อยละ 4.18 ส่วนภูมิภาคที่แรงงานไทยไปทำงานแอฟริกา จำนวน 52 คน (ร้อยละ 45.61) รองลงมาได้แก่ ภูมิภาคเอเชีย จำนวน 47 คน (ร้อยละ 41.23) ตะวันออกกลาง จำนวน 8 คน (ร้อยละ 7.02) และภูมิภาคอื่นๆ จำนวน 7 คน (ร้อยละ 6.14) ของแรงงานที่ไปทำงานต่างประเทศทั้งหมด

แรงงานไทยที่ลงทะเบียนแจ้งความประสงค์ไปทำงานต่างประเทศ มีผู้แจ้งความประสงค์ไปทำงานต่างประเทศ ในไตรมาสนี้ มีจำนวน 10 คน จำแนกเป็นเพศชาย ร้อยละ 50.0 (10 คน) และเพศหญิง ร้อยละ 50.0 (10 คน) ซึ่งเป็นผู้มีการศึกษาระดับมัธยมศึกษามากที่สุด จำนวน 11 คน (ร้อยละ 55.0) รองลงมาได้แก่ ระดับ ปวช. ปวส. อนุปริญญา จำนวน 6 คน (ร้อยละ 30.0) ระดับประถมศึกษา จำนวน 2 คน (ร้อยละ 10.0) และระดับปริญญาตรี จำนวน 1 คน (ร้อยละ 5.0)





การพัฒนาศักยภาพแรงงาน จากข้อมูลของสถาบันพัฒนาฝีมือแรงงาน 3 ชลบุรี พบว่า

1. การฝึกเตรียมเข้าทำงาน มีผู้เข้ารับการฝึก จำนวน 17 คน กลุ่มอาชีพที่มีการฝึกเตรียมทำงานสูงสุด คือ ช่างอุตสาหกรรม จำนวน 5 คน คิดเป็นร้อยละ 29.41 และช่างไฟฟ้า อิเล็กทรอนิกส์ คอมพิวเตอร์ จำนวน 4 คน คิดเป็นร้อยละ 23.53 ไม่มีผู้ผ่านการฝึกในไตรมาสนี้

2. การฝึกยกระดับฝีมือแรงงาน มีผู้เข้ารับการฝึก จำนวน 961 คน กลุ่มอาชีพที่มีผู้เข้าฝึกสูงสุด คือ กลุ่มช่างอุตสาหกรรม จำนวน 443 คน คิดเป็นร้อยละ 46.1 ของผู้เข้าฝึกยกระดับฝีมือแรงงานทั้งหมด รองลงมาได้แก่ กลุ่มช่างไฟฟ้าอิเล็กทรอนิกส์ จำนวน 270 คน คิดเป็นร้อยละ 28.1 กลุ่มช่างเครื่องกล จำนวน 153 คน คิดเป็นร้อยละ 15.92 และกลุ่มธุรกิจและบริการ จำนวน 95 คน คิดเป็นร้อยละ 9.88 มีผู้ผ่านการฝึกทั้งหมด 819 คน คิดเป็นร้อยละ 85.22

3. การทดสอบมาตรฐานฝีมือแรงงาน มีผู้เข้ารับการทดสอบทั้งหมด จำนวน 118 คน โดยกลุ่มอาชีพที่เข้ารับการทดสอบมาตรฐานฝีมือ คือ ช่างไฟฟ้า อิเล็กทรอนิกส์ คอมพิวเตอร์ จำนวน 90 คน คิดเป็นร้อยละ 76.27 รองลงมาคือ ช่างอุตสาหกรรม จำนวน 28 คน คิดเป็นร้อยละ 23.73 มีผู้ผ่านเข้าการทดสอบมาตรฐานฝีมือแรงงาน 97 คน คิดเป็นร้อยละ 82.20

การคุ้มครองแรงงาน จากข้อมูลของสำนักงานสวัสดิการและคุ้มครองแรงงานจังหวัดชลบุรี ในไตรมาส 2 ปี 2565 (เมษายน - มิถุนายน 2565) พบว่า

1. การตรวจแรงงาน มีการตรวจสถานประกอบการทั้งหมด จำนวน 93 แห่ง ลูกจ้างที่ผ่านการตรวจ จำนวน 6,285 คน ซึ่งสถานประกอบการที่ตรวจสอบส่วนใหญ่เป็นสถานประกอบการที่มีลูกจ้างขนาดเล็ก (ลูกจ้างไม่เกิน 50 คน) เป็นสถานประกอบการขนาด 20-49 คน จำนวน 40 แห่ง (ร้อยละ 43.0) โดยมีสถานประกอบการที่ปฏิบัติไม่ถูกต้องตามกฎหมาย ร้อยละ 12.90 (12 แห่ง) ส่วนใหญ่เป็นสถานประกอบการขนาดเล็กมีสัดส่วนการไม่ปฏิบัติตามกฎหมายมากที่สุด และสถานประกอบการปฏิบัติถูกต้องตามกฎหมาย ร้อยละ 87.1 (81 แห่ง) โดยเรื่องที่ไม่ปฏิบัติตามกฎหมายส่วนใหญ่เป็นเรื่องสิทธิการลา วันหยุด และการจ่ายค่าจ้าง การดำเนินการของเจ้าหน้าที่สำหรับสถานประกอบการที่ปฏิบัติไม่ถูกต้องตามกฎหมายคุ้มครองแรงงานส่วนใหญ่จึงเป็นไปในการให้คำออกคำสั่งให้ดำเนินการแก่เจ้าของสถานประกอบการเพื่อปฏิบัติให้ถูกต้องกฎหมายต่อไปทั้ง 12 แห่ง

2. การตรวจความปลอดภัยในการทำงาน มีการตรวจความปลอดภัยในสถานประกอบการทั้งสิ้น 77 แห่ง ลูกจ้างที่ผ่านการตรวจ จำนวน 6,844 คน พบว่าสถานประกอบการที่ปฏิบัติถูกต้องตามกฎหมายความปลอดภัย จำนวน 54 แห่ง (ร้อยละ 70.13) ปฏิบัติไม่ถูกต้อง จำนวน 23 แห่ง (ร้อยละ 29.87) โดยประเภทอุตสาหกรรมที่มีอัตราการปฏิบัติไม่ถูกต้องมากที่สุด ได้แก่ การผลิต จำนวน 41 แห่ง (ร้อยละ 53.25) การขายส่ง ขายปลีก ซ่อมแซมยานยนต์ฯ จำนวน 9 แห่ง (ร้อยละ 11.69) และการขนส่ง 8 แห่ง (ร้อยละ 10.39)





3.การเกิดข้อเรียกร้อง/ข้อพิพาทแรงงานและข้อขัดแย้ง พบว่า

3.1 การแจ้งข้อเรียกร้อง มีการแจ้ง 6 แห่ง 7 ครั้ง ลูกจ้างที่เกี่ยวข้อง 3,080 คน ข้อเรียกร้องสามารถยุติได้โดยไม่เกิดข้อพิพาทแรงงาน 2 แห่ง ลูกจ้างที่เกี่ยวข้อง 2,098 คน และ ข้อเรียกร้องยังไม่ยุติ 3 แห่ง ลูกจ้างที่เกี่ยวข้อง 982 คน

3.2 ข้อพิพาทแรงงาน 1 แห่ง 1 ครั้ง ลูกจ้างที่เกี่ยวข้อง 1,037 คน โดยพนักงานประνομ ข้อพิพาทแรงงานสามารถไกล่เกลี่ยและระงับข้อพิพาทจนยุติได้ทั้ง 1 แห่ง

3.3 การเกิดข้อขัดแย้ง 2 แห่ง 2 ครั้ง ลูกจ้างที่เกี่ยวข้อง 669 คน ข้อขัดแย้งสามารถยุติได้ โดยสามารถตกลงกันเองได้ 2 แห่ง

4.การส่งเสริมสวัสดิการแรงงาน

มีการส่งเสริมให้บริการด้านสวัสดิการแรงงานนอกเหนือจากที่กฎหมายกำหนดจากข้อมูล สำนักงานสวัสดิการและคุ้มครองแรงงานจังหวัดชลบุรี ในไตรมาส 2 ปี 2565 จำนวน 87 แห่ง ลูกจ้างได้รับการส่งเสริมฯ จำนวน 12,345 คน

การประกันสังคม จากข้อมูลของสำนักงานประกันสังคมจังหวัดชลบุรี พบว่า

จังหวัดชลบุรี มีสถานประกอบการที่ขึ้นทะเบียนประกันสังคม ข้อมูล ณ เดือนมิถุนายน 2565 สถานประกอบการ 24,998 แห่ง ผู้ประกันตน รวมทั้งสิ้น 1,394,803 คน จำแนกเป็น

- ◆ ผู้ประกันตนมาตรา 33 จำนวน 763,506 คน
- ◆ ผู้ประกันตนมาตรา 39 จำนวน 90,991 คน
- ◆ ผู้ประกันตนมาตรา 40 จำนวน 540,306 คน

สถานพยาบาลในสังกัดประกันสังคม จำนวน 12 แห่ง เป็นสถานพยาบาลของรัฐบาล จำนวน 7 แห่ง ร้อยละ 58.3 และสถานพยาบาลเอกชน จำนวน 5 แห่ง ร้อยละ 41.7

กองทุนประกันสังคม มีการจ่ายเงินกองทุน 736.83 ล้านบาท มีผู้ใช้บริการ จำนวน 353,343 คน หรือร้อยละ 46.92 ของผู้ประกันตนทั้งหมด ประเภทประโยชน์ทดแทนที่ผู้ประกันตน ใช้บริการสูงสุด ได้แก่ กรณีสงเคราะห์บุตร จำนวน 227,765 คน หรือร้อยละ 64.46 ของผู้ใช้บริการ ทั้งหมด สำหรับปริมาณการจ่ายเงินประโยชน์ทดแทน พบว่า การจ่ายเงินกรณีชราภาพ มีการจ่ายเงิน สูงสุดถึง 249.45 ล้านบาท หรือร้อยละ 33.85 ของเงินประโยชน์ทดแทนที่จ่าย

กองทุนเงินทดแทน ข้อมูล ณ เดือนมิถุนายน 2565 จังหวัดชลบุรีมีนายจ้างขึ้นทะเบียน 25,000 ราย ลูกจ้าง 735,879 คน มีการประสบอันตรายหรือเจ็บป่วยเนื่องจากการทำงาน ในช่วง ไตรมาส 1 ปี 2565 จำนวน 1,085 คน โดยประเภทความร้ายแรงพบว่าส่วนใหญ่จะหยุดงานไม่เกิน 3 วัน จำนวน 943 คน (ร้อยละ 86.91) หยุดงานเกิน 3 วัน จำนวน 129 คน (ร้อยละ 11.88) ตาย จำนวน 11 คน (ร้อยละ 1.01) และสูญเสียอวัยวะบางส่วน จำนวน 2 คน (ร้อยละ 0.18) ตามลำดับ

การเลิกจ้างแรงงาน ในไตรมาส 2 ปี 2565 สถานประกอบกิจการในจังหวัดชลบุรีที่เลิกกิจการ มีจำนวน 9 แห่ง มีลูกจ้างที่ถูกเลิกจ้าง จำนวน 66 คน ส่วนใหญ่เป็นสถานประกอบการขนาดเล็ก 1-9 คน โดยมีสัดส่วนร้อยละ 66.67 มีลูกจ้างถูกเลิกจ้าง 15 คน (ร้อยละ 22.73 ของจำนวนลูกจ้างที่ถูกเลิกจ้างทั้งหมด) โดยประเภทกิจการที่มีการเลิกจ้างสูงสุดคือ กิจการประเภทการผลิต ,ประเภท การก่อสร้างและประเภทที่พักแรมฯ จำนวน 2 แห่ง (คิดเป็นร้อยละ 22.22) รองลงมา ประเภทการ ขายส่งการขายปลีก กิจกรรมวิชาชีพและประเภทการบริหารราชการ จำนวน 1 แห่ง (ร้อยละ 11.11)





1.2 ที่ตั้ง อาณาเขต และขนาดพื้นที่

จังหวัดชลบุรีตั้งอยู่ในภาคตะวันออกของประเทศไทย หรือ ริมฝั่งทะเลตะวันออกของอ่าวไทย ประมาณเส้นรุ้งที่ 12 องศา 30 ลิปดา ถึง 13 องศา 43 ลิปดาเหนือ และเส้นแวงที่ 100 องศา 45 ลิปดาถึง 101 องศา 45 ลิปดาตะวันออก ระยะทางจากกรุงเทพมหานครตามเส้นทางหลวงแผ่นดินหมายเลข 34 (ถนนสายบางนา-ตราด) รวมระยะทางประมาณ 81 กิโลเมตร นอกจากนี้ยังมีเส้นทางหลวงพิเศษหมายเลข 7 หรือ Motorway (กรุงเทพฯ-ชลบุรี) ระยะทาง 79 กิโลเมตร ใช้ระยะเวลาในการเดินทางประมาณ 45 นาที มีพื้นที่ทั้งจังหวัด 4,740.913 ตารางกิโลเมตร หรือ 2,726,875 ไร่ คิดเป็นร้อยละ 0.92 ของพื้นที่ประเทศไทย (พื้นที่ของประเทศไทยประมาณ 513,115 ตารางกิโลเมตรหรือ 320,696,875 ไร่)

จังหวัดชลบุรี มีอาณาเขตติดต่อกับจังหวัดใกล้เคียง ดังนี้

ทิศเหนือ	ติดกับ	จังหวัดฉะเชิงเทรา
ทิศใต้	ติดกับ	จังหวัดระยอง
ทิศตะวันออก	ติดกับ	จังหวัดฉะเชิงเทรา จังหวัดจันทบุรีและจังหวัดระยอง
ทิศตะวันตก	ติดกับ	ชายฝั่งทะเลตะวันออกของอ่าวไทย

1.3 ลักษณะภูมิประเทศ

พื้นที่สูงชันและภูเขา อยู่ตอนกลางและด้านตะวันออกของจังหวัด เป็นแนวยาวจากทิศตะวันตกเฉียงเหนือไปยังทิศตะวันออกเฉียงใต้ ตั้งแต่อำเภอเมืองชลบุรี บ้านบึง ศรีราชา หนองใหญ่ และบ่อทอง ที่อำเภอศรีราชานั้นเป็นต้นน้ำของอ่างเก็บน้ำบางพระแหล่งน้ำอุปโภคบริโภคหลักแห่งหนึ่งของชลบุรี สำหรับพื้นที่มีเขตความสูงจากระดับน้ำทะเลตั้งแต่ 200 เมตรขึ้นไป อยู่ในอำเภอบ่อทองและอำเภอหนองใหญ่ในด้านที่ติดกับจังหวัดฉะเชิงเทราและจันทบุรี

ที่ราบลูกคลื่นและเนินเขา ในเขตอำเภอบ้านบึง พนัสนิคม หนองใหญ่ ศรีราชา บางละมุง สัตหีบ และบ่อทอง พื้นที่มีลักษณะสูงๆ ต่ำๆ คล้ายลูกคลื่น ส่วนที่เป็นที่ราบลุ่มอยู่ตอนบนของจังหวัดในเขตอำเภอบางพลี อำเภอบ้านบึงและแนวกึ่งกลางของด้านตะวันตกเป็นพื้นที่ราบลุ่มแม่น้ำบางปะกงมีลำน้ำคลองหลวงยาว 130 กิโลเมตร ต้นน้ำอยู่ที่อำเภอบ้านบึง ผ่านพนัสนิคมไปบรรจบเป็นคลองพานทองไหลลงสู่แม่น้ำบางปะกง

ที่ราบชายฝั่งทะเล ตั้งแต่ปากแม่น้ำบางปะกงติดกับทะเลอยู่ทางด้านทิศตะวันตกตั้งแต่ อำเภอเมืองชลบุรีจนถึงอำเภอสัตหีบซึ่งมีความยาวประมาณ 160 กิโลเมตร ภูเขาและเนินเขาเกิดเป็นหน้าผาหิน หาดทรายทอดยาว ป่าชายเลน ป่าชายหาด ฯลฯ ซึ่งอ่าวหลายแห่งสามารถพัฒนาไปเป็นท่าจอดเรือกำบังคลื่นลมได้เป็นอย่างดี ประกอบด้วยที่ราบตามชายฝั่งทะเลที่มีภูเขาเล็กๆ สลับเป็นบางตอน ชายฝั่งทะเลบางแห่งมีลักษณะเว้าแหว่งและเป็นที่ลุ่มต้ำน้ำทะเลท่วมถึง มีป่าชายเลนหรือโกงกางขึ้นตั้งแต่ในเขตอำเภอเมืองชลบุรี ถัดลงไปเป็นอำเภอศรีราชา อำเภอบางละมุง และอำเภอสัตหีบมีหาดทรายสวยงามหลายแห่งซึ่งได้รับการพัฒนาเป็นแหล่งท่องเที่ยวที่สำคัญของจังหวัด

ส่วนที่เป็นเกาะ อยู่ห่างจากชายฝั่งทะเลออกไปประมาณ 10 กิโลเมตร ซึ่งประกอบด้วยพื้นที่ที่เป็นเกาะเล็กและเกาะใหญ่ประมาณ 46 เกาะ เกาะที่สำคัญที่สุด คือ เกาะสีชัง และมีฐานะเป็นอำเภอนอกจากนี้ยังมีเกาะแสมสาร เกาะล้าน เกาะครก เกาะสาครและเกาะไผ่ เป็นที่เหมาะแก่การท่องเที่ยวและพักผ่อน

ที่มา: สำนักงานทรัพยากรธรรมชาติและสิ่งแวดล้อมจังหวัดชลบุรี





1.4 การปกครอง และจำนวนประชากร

จังหวัดชลบุรีแบ่งเขตการปกครองออกเป็น 11 อำเภอ 92 ตำบล 663 หมู่บ้าน 1,080,821 ครัวเรือน โดยมีอำเภอต่าง ๆ ดังนี้ อำเภอเมืองชลบุรี บ้านบึง บางละมุง พานทอง พนัสนิคม ศรีราชา สัตหีบ หนองใหญ่ บ่อทอง เกษะสีซัง และเกาะจันทร์ ในส่วนการปกครองท้องถิ่น ประกอบด้วย องค์การบริหารส่วนจังหวัด 1 แห่ง เทศบาลนคร 2 แห่ง เทศบาลเมือง 10 แห่ง เทศบาลตำบล 35 แห่ง องค์การบริหารส่วนตำบล 50 แห่ง ชุมชน 300 ชุมชน และรูปแบบการปกครองพิเศษ 1 แห่ง (เมืองพัทยา) หน่วยงานราชการจังหวัดชลบุรี ประกอบด้วย

- (1) ส่วนราชการส่วนกลาง จำนวน 123 หน่วยงาน
- (2) ส่วนภูมิภาค จำนวน 33 หน่วยงาน
- (3) ส่วนท้องถิ่น จำนวน 99 หน่วยงาน

จากข้อมูลล่าสุดที่จัดเก็บโดยที่ทำการปกครองจังหวัดชลบุรี พบว่าจำนวนประชากรจังหวัดชลบุรี ณ เดือนกรกฎาคม 2564 มีทั้งสิ้น 1,566,991 คน เป็นชายจำนวน 765,303 คน เป็นหญิงจำนวน 801,688 คน คิดเป็นสัดส่วนร้อยละ 2.40 ของประเทศ (65,312,689 คน) จำนวนครัวเรือน 985,469 ครัวเรือน จำนวนขนาดครัวเรือนเฉลี่ย 1.51 คน/บ้าน

ที่มา : ที่ทำการปกครองจังหวัดชลบุรี

1.5 โครงสร้างทางเศรษฐกิจ

1. ภาคเกษตร

1.1 การเพาะปลูก จังหวัดชลบุรีมีเนื้อที่ใช้ประโยชน์ทางการเกษตร รวมเนื้อที่ 1,721,820 ไร่ จำแนกประเภทการใช้ประโยชน์ที่ดินทางการเกษตร แบ่งเป็น นาข้าว 97,606 ไร่ คิดเป็นร้อยละ 5.67 พืชไร่ 652,420 ไร่ คิดเป็นร้อยละ 37.89 สวนไม้ผล ไม้ดอก/ไม้ประดับ 700,877 ไร่ คิดเป็นร้อยละ 40.71 สวนผัก ไม้ดอก/ไม้ประดับ 21,411 ไร่ คิดเป็นร้อยละ 1.24 และเนื้อที่ใช้ประโยชน์ทางการเกษตรอื่นๆ 249,506 ไร่ คิดเป็นร้อยละ 14.49 พืชเศรษฐกิจที่สำคัญที่มีการเพาะปลูกมากที่สุดในจังหวัดชลบุรี 5 อันดับ ได้แก่ ยางพารา มันสำปะหลัง อ้อยโรงงาน ปาล์มน้ำมัน ข้าว

1.2 การปศุสัตว์

- การเลี้ยงไก่ทั้งไข่ ไก่เนื้อ รวม 30,417,923 ตัว โดยเฉพาะไก่เนื้อ แหล่งเพาะเลี้ยงลำดับที่ 3 ของประเทศ รองจากจังหวัดลพบุรีและนครราชสีมา ปัจจุบันได้รับการรับรองมาตรฐานฟาร์มทั้งหมด มีการเลี้ยงไก่ในลักษณะอิสระมีทั้งรายใหญ่ กลาง เล็ก จำนวนมาก แหล่งเพาะเลี้ยงลำดับที่ 5 ของประเทศ

- การเลี้ยงเป็ด ทั้งเป็ดเนื้อเป็ดไข่ รวม 313,053 ตัว แหล่งเพาะเลี้ยงที่สำคัญ ได้แก่ อำเภอพนัสนิคม และอำเภอบางละมุง

- การเลี้ยงสุกรมีชีวิต จำนวนสุกรทั้งหมด 481,996 ตัว เป็นลำดับที่ 2 ของประเทศ รองจากจังหวัดราชบุรี

- โค ในพื้นที่จังหวัดชลบุรีเป็นการเลี้ยงแบบอิสระภายใต้สหกรณ์โคนม แหล่งเพาะเลี้ยงที่สำคัญ ได้แก่ ในพื้นที่อำเภอหนองใหญ่ บ้านบึง พนัสนิคม บ่อทอง รวมโคนมโคนเนื้อ 21,178 ตัว





1.3 การประมง

เนื่องจากพื้นที่จังหวัดชลบุรีติดชายฝั่งทะเล ทำให้ผลผลิตในด้านประมงมีบทบาทสำคัญต่อระบบเศรษฐกิจ ผลผลิตการประมงได้มาจาก 2 ส่วนหลัก คือ แหล่งน้ำจืด ซึ่งมาจากการเพาะเลี้ยงเป็นหลักซึ่งในจังหวัดชลบุรีมีพื้นที่เพาะเลี้ยงสัตว์น้ำจืดมากกว่า 10,000 ไร่ และได้มาจากการจับจากธรรมชาติ ผลผลิตอีกส่วนได้จากแหล่งน้ำเค็ม หรือทะเล แบ่งเป็น 2 ส่วน คือ ชายฝั่งทะเล เช่น แผลงเลี้ยงหอยทะเล การทำประมงพื้นบ้าน และการทำประมงทะเล เช่น เรือลากคู่ เรือล้อมจับ

ที่มา : สำนักงานเกษตรจังหวัดชลบุรี

2. ภาคอุตสาหกรรม

จังหวัดชลบุรีมีนิคมอุตสาหกรรม จำนวน 12 แห่ง เขตประกอบการจำนวน 2 แห่ง ซึ่งเป็นผลจากการพัฒนาพื้นที่ภาคตะวันออกไปสู่การเป็นฐานอุตสาหกรรมหลักของประเทศ

นิคมอุตสาหกรรม

1. นิคมอุตสาหกรรม WHA ชลบุรี (เหมราช)
2. นิคมอุตสาหกรรม WHA อีสเทิร์นซีบอร์ด 2
3. นิคมอุตสาหกรรม WHA อีสเทิร์นซีบอร์ด 3
4. นิคมอุตสาหกรรม WHA ชลบุรี 2
5. นิคมอุตสาหกรรมปิ่นทอง (โครงการ 3)
6. นิคมอุตสาหกรรมปิ่นทอง (โครงการ 4)
7. นิคมอุตสาหกรรมปิ่นทอง (โครงการ 5)
8. นิคมอุตสาหกรรมปิ่นทอง
9. นิคมอุตสาหกรรมปิ่นทอง (แหลมฉบัง)
10. นิคมอุตสาหกรรมแหลมฉบัง
11. นิคมอุตสาหกรรมอมตะซิตี้ ชลบุรี

เขตประกอบการอุตสาหกรรม

1. เขตประกอบการอุตสาหกรรมบริษัท สวนหนองบอน จำกัด
2. เขตประกอบการอุตสาหกรรมพานทอง

กลุ่มอุตสาหกรรมที่มีเงินลงทุนมากที่สุดของจังหวัดชลบุรี 4 อันดับ ได้แก่ (1) กลุ่มอุตสาหกรรมผลิตภัณฑ์จากปิโตรเลียม เงินลงทุน 58,374.82 ล้านบาท (2) กลุ่มอุตสาหกรรมผลิตเครื่องใช้ไฟฟ้าและอุปกรณ์ เงินลงทุน 24,690.75 ล้านบาท (3) กลุ่มอุตสาหกรรมผลิตยานพาหนะและอุปกรณ์รวมทั้งการซ่อมยานพาหนะและอุปกรณ์ เงินลงทุน 18,388.75 ล้านบาท และ (4) กลุ่มอุตสาหกรรมสิ่งทอ เงินลงทุน 7,614.72 ล้านบาท

ที่มา : สำนักงานอุตสาหกรรมจังหวัดชลบุรี





3. ภาคบริการและการท่องเที่ยว

การท่องเที่ยว จังหวัดชลบุรี เป็นพื้นที่ท่องเที่ยวหลักสำคัญอันดับต้นๆ ของประเทศไทย มีนักท่องเที่ยวทั้งชาวไทยและต่างประเทศมาเยือนเป็นจำนวนมาก โดยมีแหล่งท่องเที่ยวหลักที่มีชื่อเสียงในระดับนานาชาติ ได้แก่ เมืองพัทยา และยังเป็นจุดหมายปลายทางของนักท่องเที่ยวชาวไทยจากทุกภูมิภาค ทั้งนี้เนื่องจากมีความหลากหลายของทรัพยากรการท่องเที่ยวทั้งทางธรรมชาติและวัฒนธรรม นอกจากนี้ พื้นที่ดังกล่าวยังเป็นจุดหมายปลายทางของนักท่องเที่ยวชาวต่างชาติ

รายได้จากการท่องเที่ยวของจังหวัดชลบุรี พ.ศ.2564 (ข้อมูล ณ เดือน มิ.ย.64) ปี 2564 เมื่อเทียบกับปี 2563 และปีก่อนหน้า มีรายได้ลดลง เนื่องจากได้รับผลกระทบจากโควิด-19 ส่งผลต่อการท่องเที่ยว และธุรกิจที่เชื่อมโยงกับการท่องเที่ยวทั้งทางตรงและทางอ้อมทั้งหมด จากเดิมที่ไทยมีอัตราการเติบโตด้านการท่องเที่ยวทั้งจำนวนรายได้และจำนวนนักท่องเที่ยวโดยเฉพาะต่างชาติเพิ่มมากขึ้นทุกปี เมื่อเกิดวิกฤตโดยเฉพาะเมื่อเกิดการปิดประเทศส่งผลกระทบต่อรายได้ของจำนวนนักท่องเที่ยวชาวต่างชาติที่เดินทางมาจากยุโรปและประเทศอื่น ๆ โดยมีการหดตัวของจำนวนนักท่องเที่ยวและรายได้เป็นนัยยะสำคัญโดยการหดตัวของนักท่องเที่ยวโดยเฉพาะของจังหวัดชลบุรี ประเทศที่เกิดโรคระบาดในวงกว้าง ได้แก่ จีน จำนวนนักท่องเที่ยวชาวจีนที่ออกเดินทางเที่ยวต่างประเทศลดลง ส่งผลกระทบต่อธุรกิจที่เกี่ยวข้องกับการท่องเที่ยวโดยเฉพาะสายการบินที่พึ่งพาตลาดนักท่องเที่ยวเป็นหลักได้รับผลกระทบวงกว้าง ไม่แต่เฉพาะนักท่องเที่ยวชาวจีนเท่านั้น ยังรวมถึงตลาดนักท่องเที่ยวรัสเซีย อินเดีย ฯลฯ โดยผลกระทบดังกล่าวเริ่มเป็นเป็นรูปธรรมตั้งแต่เดือนกุมภาพันธ์ 2563 เป็นต้นมา และยังเมื่อประเทศไทย โดยสำนักงานการบินพลเรือนแห่งประเทศไทย (กพท.) ประกาศปิดน่านฟ้า ตั้งแต่เดือนเมษายน 2563 เป็นต้นมา และทำการขยายเวลาออกไปอีกเพื่อควบคุมสถานการณ์โรคระบาด

ที่มา : สำนักงานการท่องเที่ยวและกีฬาจังหวัดชลบุรี

1.6 เขตพัฒนาพิเศษภาคตะวันออก (EEC)

จากนโยบายของรัฐบาลตามพระราชบัญญัติเขตพัฒนาพิเศษภาคตะวันออก พ.ศ. 2561 ที่ได้ประกาศใช้เมื่อวันที่ 15 พฤษภาคม 2561 ที่กำหนดให้มีเขตพัฒนาพิเศษภาคตะวันออก (EEC) ประกอบด้วย จังหวัดระยอง จังหวัดชลบุรี และจังหวัดฉะเชิงเทรา โดยสร้างความเชื่อมั่นให้กับนักลงทุนต่างชาติ ในการเข้ามาลงทุนในพื้นที่ เพื่อนำประเทศไทยเข้าสู่ Thailand 4.0 ทั้งนี้รัฐบาลจะมีการลงทุนโครงสร้างพื้นฐาน และระบบโลจิสติกส์ที่สนับสนุนการพัฒนาอุตสาหกรรมแห่งอนาคตเพื่อรองรับการลงทุน ใน 10 อุตสาหกรรมเป้าหมาย ที่รัฐบาลเรียกว่า First S-curve และ New S-curve ซึ่งประกอบด้วย 1. อุตสาหกรรมยานยนต์แห่งอนาคต 2. อุตสาหกรรมอิเล็กทรอนิกส์อัจฉริยะ 3. อุตสาหกรรมการเกษตรและเทคโนโลยีชีวภาพ 4. อุตสาหกรรมการแปรรูปอาหาร 5. อุตสาหกรรมการท่องเที่ยวกลุ่มรายได้ดีและการท่องเที่ยวเชิงสุขภาพ 6. อุตสาหกรรมหุ่นยนต์ 7. อุตสาหกรรมการบินและโลจิสติกส์ 8. อุตสาหกรรมการแพทย์ครบวงจร 9. อุตสาหกรรมเชื้อเพลิงชีวภาพและเคมีชีวภาพ 10. อุตสาหกรรมดิจิทัล ทั้งนี้ เมื่อวันที่ 9 พฤศจิกายน 2561 การประชุมคณะกรรมการนโยบายเขตพัฒนาพิเศษภาคตะวันออก (กพอ.) ครั้งที่ 5/2561 มีมติให้เพิ่มอุตสาหกรรมเป้าหมายในพื้นที่ EEC จาก 10 เป็น 12 อุตสาหกรรม โดยอุตสาหกรรมที่เพิ่มเข้ามาใหม่เป็นลำดับที่ 11 คือ อุตสาหกรรมการป้องกันประเทศ และอุตสาหกรรมที่ 12 คือ อุตสาหกรรมพัฒนาคนและการศึกษา สำหรับโรงงานอุตสาหกรรมกลุ่มจังหวัด (EEC) มีจำนวน 1,922 แห่ง เงินลงทุน 807,397.44 ล้านบาท แรงงาน จำนวน 192,327 คน

ที่มา : ศูนย์สารสนเทศโรงงานอุตสาหกรรม กรมโรงงานอุตสาหกรรม





2. ภาวะเศรษฐกิจการคลังของจังหวัดชลบุรี

เศรษฐกิจจังหวัดชลบุรี

1. ด้านการขยายตัวทางเศรษฐกิจ

“เศรษฐกิจจังหวัดชลบุรี ปี 2565 มีสัญญาณขยายตัวจากปีที่แล้วทั้งด้านอุปทานและด้านอุปสงค์โดยด้านอุปทานขยายตัวจากภาคอุตสาหกรรม ภาคบริการ ขณะที่ภาคเกษตรหดตัวสำหรับด้านอุปสงค์ขยายตัวจากการบริโภคภาคเอกชน การลงทุนภาคเอกชนและการใช้จ่ายภาครัฐสำหรับเสถียรภาพเศรษฐกิจจังหวัดอัตราเงินเฟ้อขยายตัว ขณะที่การจ้างงานหดตัว”

ด้านอุปทาน (การผลิต) พบว่าขยายตัว จากเดือนเดียวกันของปีก่อน สะท้อนจากดัชนีผลผลิตภาคอุตสาหกรรม ขยายตัวร้อยละ 6.7 เมื่อเทียบกับเดือนเดียวกันของปีก่อน พิจารณาจากจำนวนทุนจดทะเบียนโรงงานอุตสาหกรรม จำนวนโรงงานและปริมาณการใช้ไฟฟ้า **ดัชนีผลผลิตภาคบริการ** ขยายตัวร้อยละ 44.0 เมื่อเทียบกับเดือนเดียวกันของปีก่อน จากการเพิ่มขึ้นของจำนวนท่องเที่ยวทั้งชาวไทยและชาวต่างชาติ โดยเฉพาะชาวต่างชาติที่ทยอยกลับมาภายหลังการผ่อนคลายมาตรการจำกัดการเดินทางจากทั้งฝั่งไทยและต่างประเทศอย่างต่อเนื่อง ส่งผลให้ธุรกิจที่เกี่ยวข้องกับภาคท่องเที่ยว เช่น โรงแรม ร้านอาหาร และการขนส่งเพิ่มขึ้น และ**ดัชนีผลผลิตภาคเกษตรกรรม** ขยายตัวร้อยละ 2.7 เมื่อเทียบกับเดือนเดียวกันของปีก่อน จากการเพิ่มขึ้นของปริมาณผลผลิตมันสำปะหลัง สับปะรด และไถ่เนื้อ เป็นสำคัญ

ด้านอุปสงค์(การใช้จ่าย) พบว่าขยายตัวจากเดือนเดียวกันของปีก่อน สะท้อนจาก**ดัชนีการบริโภคภาคเอกชน** ขยายตัวร้อยละ 38.1เมื่อเทียบกับเดือนเดียวกันของปีก่อน โดยยอดจัดเก็บภาษีมูลค่าเพิ่มขยายตัวเนื่องจากบริโภคมีการจับจ่ายใช้สอยในหมวดสินค้าอุปโภคบริโภค และกลุ่มสินค้าหมวดคงทนเพิ่มขึ้น สอดคล้องกับจำนวนรถยนต์นั่งส่วนบุคคลและรถจักรยานยนต์จดทะเบียนใหม่เพิ่มขึ้น และ**ดัชนีการลงทุนภาคเอกชน**ขยายตัวร้อยละ 0.7 เมื่อเทียบกับเดือนเดียวกันของปีก่อน สะท้อนจากจำนวนทุนจดทะเบียนโรงงานอุตสาหกรรมเปิดดำเนินการใหม่ โดยเฉพาะอุตสาหกรรมผลิตภัณฑ์พลาสติก และจำนวนรถยนต์พาณิชย์จดทะเบียนใหม่เพิ่มขึ้น ขณะที่**ดัชนีการใช้จ่ายภาครัฐ** หดตัวร้อยละ -60.5 เมื่อเทียบกับเดือนเดียวกันของปีก่อน สะท้อนจากการลดลงของการเบิกจ่ายงบประมาณและรายจ่ายงบลงทุน เนื่องจากฐานการเบิกจ่ายที่สูงของปีก่อน

ด้านรายได้เกษตรกรในจังหวัด พบว่ารายได้เกษตรกรในเดือนนี้ขยายตัวร้อยละ 32.0 เมื่อเทียบกับเดือนเดียวกันของปีก่อนเป็นผลจากการเพิ่มขึ้นราคาผลผลิตมันสำปะหลัง ยางพารา สุกรและไถ่เนื้อ รวมถึงปริมาณผลผลิตมันสำปะหลัง สับปะรด และไถ่เนื้อ เป็นสำคัญ

ด้านการเงิน สภาพคล่องในระบบสถาบันการเงินมีการขยายตัว โดยปริมาณเงินฝากรวมขยายตัวร้อยละ 4.9 เมื่อเทียบกับเดือนเดียวกันของปีก่อน และปริมาณสินเชื่อขยายตัวร้อยละ 0.6 เมื่อเทียบกับเดือนเดียวกันของปีก่อนจากการเพิ่มขึ้นของสินเชื่อภาคธุรกิจ และสินเชื่อที่อยู่อาศัยที่เพิ่มขึ้นอย่างต่อเนื่อง ส่วนหนึ่งจากการที่ผู้ประกอบการตัดสินใจซื้อที่อยู่อาศัยก่อนที่ผู้ประกอบการจะปรับขึ้นราคาขายต้นทุนวัสดุก่อสร้างที่สูงขึ้น





2. ด้านเสถียรภาพเศรษฐกิจ

อัตราเงินเฟ้อทั่วไปของจังหวัด ในเดือนพฤษภาคม 2565 อยู่ที่ร้อยละ 4.4 สาเหตุสำคัญมาจากดัชนีหมวดอื่นๆ ไม่ใช่อาหารและเครื่องดื่มสูงขึ้น ประกอบด้วย หมวดพาหนะการขนส่งและการสื่อสารหมวดเคหสถาน หมวดยาสูบและหมวดเครื่องดื่มมีแอลกอฮอล์ หมวดการตรวจรักษาและบริการ ส่วนบุคคล ขณะที่หมวดการบันเทิงการอ่าน การศึกษาและการสาสนาลดลง ส่วนหมวดเครื่องนุ่งและรองเท้า ไม่มีการเปลี่ยนแปลง สำหรับดัชนีหมวดอาหารและเครื่องดื่ม ไม่มีแอลกอฮอล์สูงขึ้น ประกอบด้วยหมวดเครื่องประกอบอาหาร หมวดไข่และผลิตภัณฑ์นม หมวดเนื้อสัตว์ เป็ด ไก่และสัตว์น้ำ หมวดผักและผลไม้ หมวดอาหารบริโภคในบ้าน หมวดผักและผลไม้ ส่วนหมวดข้าวแป้ง และผลิตภัณฑ์จากแป้ง และหมวดเครื่องดื่มไม่มีแอลกอฮอล์ลดลง ไม่มีการเปลี่ยนแปลง สำหรับการจ้างงานในเดือนพฤษภาคม 2565 ทรงตัว

ด้านการคลัง ผลการเบิกจ่ายเงินงบประมาณเดือนพฤษภาคม 2565 มีจำนวน 694.9 ล้านบาท ลดลงร้อยละ -48.8 เปรียบเทียบกับเดือนเดียวกันปีก่อน จากการลดลงของรายจ่ายประจำและรายจ่ายลงทุนร้อยละ -28.3 และ 82.2 ตามลำดับ สำหรับเงินกันไว้ เบิกเหลือในปี เพิ่มขึ้นร้อยละ 46.6 จากฐานการเบิกจ่ายที่สูงของปีก่อน

การจัดเก็บรายได้ในเดือนพฤษภาคม 2565 มีจำนวนทั้งสิ้น 26,175.6 ล้านบาท เพิ่มขึ้นร้อยละ 20.1 เมื่อเทียบกับเดือนเดียวกันของปีก่อน เป็นผลจากการจัดเก็บภาษีที่เพิ่มขึ้นของสำนักงานสรรพากรพื้นที่ชลบุรี ร้อยละ 42.3 จากมูลค่าเพิ่ม ภาษีเงินได้นิติบุคคล ร้อยละ 40.0 51.0 และ 55.4 ตามลำดับ

ดุลเงินงบประมาณในเดือนพฤษภาคม 2565 มีรายได้นำส่งคลังในเดือนนี้จำนวน 14,532.2 ล้านบาท ขณะที่รายจ่ายเงินงบประมาณรวมมีจำนวน 694.9 ล้านบาท ส่งผลให้จังหวัดชลบุรีมีดุลเงินงบประมาณเกินดุลจำนวน 13,837.3 ล้านบาท สะท้อนให้เห็นถึงเสถียรภาพทางคลังยังอยู่ในระดับที่ดี

ที่มา : สำนักงานคลังจังหวัดชลบุรี





2.1 ผลิตภัณฑ์มวลรวมจังหวัดชลบุรี

จังหวัดชลบุรี ภาพรวมผลิตภัณฑ์จังหวัด (GPP) ปี พ.ศ. 2563 หดตัวร้อยละ 13.2 จากที่ขยายตัวร้อยละ 3.3 ในปี 2562 โดยภาคนอกเกษตรกรรมมีสัดส่วนร้อยละ 97.9 ของผลิตภัณฑ์ในจังหวัดชลบุรี และมีสัดส่วนภาคเกษตรร้อยละ 2.1 ภาคนอกเกษตรกรรมหดตัวร้อยละ 13.4 เมื่อเทียบกับที่ขยายตัวร้อยละ 3.5 ในปีก่อนหน้า โดยชะลอตัวลงอย่างต่อเนื่องทั้งภาคอุตสาหกรรม และภาคบริการ ในขณะที่ภาคเกษตรกรรมหดตัวร้อยละ 2.1 เป็นการหดตัวเพิ่มขึ้นจากปีที่แล้วที่หดตัวร้อยละ 4.7

เมื่อจำแนกตามโครงสร้างการผลิต พบว่า ภาคการเกษตรหดตัวร้อยละ 2.1 จากปีก่อนภาคนอกการเกษตรหดตัวร้อยละ 13.4 จากปีก่อน โดยสาเหตุหลักมาจากการหดตัวในหมวดที่พัก และการบริการด้านอาหาร ร้อยละ 57 ศิลปะ ความบันเทิงและนันทนาการ ร้อยละ 43.9 กิจกรรมการบริหารและบริการสนับสนุน ร้อยละ 28.9 กิจกรรมอสังหาริมทรัพย์ ร้อยละ 17.9 การก่อสร้าง ร้อยละ 13.5 การผลิต ร้อยละ 11.6 กิจกรรมวิชาชีพ วิทยาศาสตร์ และเทคนิค ร้อยละ 9.3 การทำเหมืองแร่และเหมืองหิน ร้อยละ 7.9 ไฟฟ้า ก๊าซ ไอน้ำและระบบการปรับอากาศ ร้อยละ 7.6 กิจกรรมการบริการด้านอื่นๆ ร้อยละ 7 การขนส่งและสถานที่เก็บสินค้า ร้อยละ 5.4 การขายส่งและการขายปลีก การซ่อมยานยนต์และจักรยานยนต์ ร้อยละ 4.6 และกิจกรรมทางการเงินและการประกันภัย ร้อยละ 3

รูป 1 โครงสร้างการผลิต ปี พ.ศ.2563 และอัตราการขยายตัว GRP จังหวัดชลบุรี

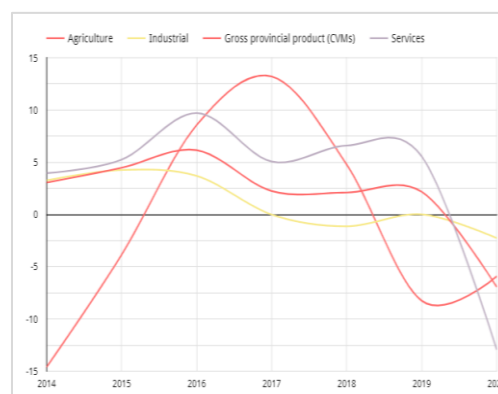
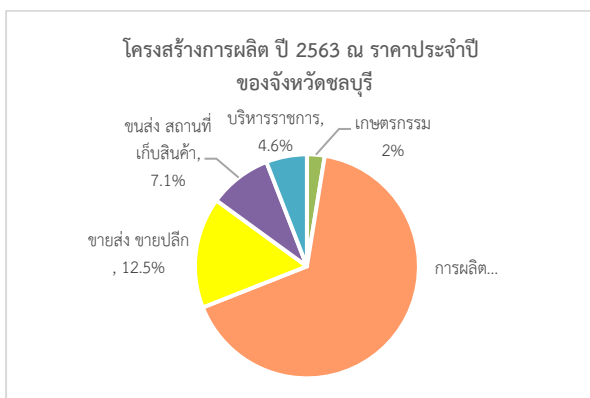



ตารางที่ 1 ผลิตภัณฑ์มวลรวมจังหวัด (GPP) จังหวัดชลบุรี ปี 2563

หน่วย : ล้านบาท

ประเภทผลิตภัณฑ์	พ.ศ. 2562r	พ.ศ. 2563p	อัตราการเติบโต	
			2562r	2563p
ภาคเกษตรกรรม	18,163	17,782	-4.7	-2.1
1.เกษตรกรรม การป่าไม้ และการประมง	18,163	17,782	-4.7	-2.1
ภาคนอกเกษตรกรรม	1,009,935	874,190	3.5	-13.4
2. การทำเหมืองแร่และเหมืองหิน	3,854	3,550	15.9	-7.9
3. การผลิต	523,367	462,594	0.2	-11.6
4. ไฟฟ้า ก๊าซ ไอน้ำ และระบบปรับอากาศ	33,375	30,843	11.5	-7.6
5. การจัดหาไฟฟ้า การจัดการ และการบำบัดน้ำเสีย ของเสีย วัสดุเหลือใช้	4,281	4,553	-4.4	6.4
6. การก่อสร้าง	20,993	18,165	19.1	-13.5
7. การขายส่งและการขายปลีก การซ่อมยานยนต์และจักรยานยนต์	117,198	111,754	5.0	-4.6
8. การขนส่งและสถานที่เก็บสินค้า	67,370	63,714	2.0	-5.4
9. ที่พักแรมและบริการด้านอาหาร	90,254	38,769	14.9	-57.0
10. ข้อมูลข่าวสารและการสื่อสาร	5,321	6,180	0.6	16.1
11. กิจกรรมทางการเงินและการประกันภัย	31,468	30,517	6.8	-3.0
12. กิจกรรมอสังหาริมทรัพย์	18,535	15,217	12.4	-17.9
13. กิจกรรมทางวิชาชีพ วิทยาศาสตร์ และเทคนิค	3,213	2,914	-4.6	-9.3
14. กิจกรรมการบริหารและการบริการสนับสนุน	14,182	10,089	1.0	-28.9
15. การบริหารราชการ การป้องกันประเทศ และการประกันสังคมภาคบังคับ	40,926	41,247	3.6	0.8
16. การศึกษา	12,007	12,304	-0.8	2.5
17. กิจกรรมด้านสุขภาพและงานสังคมสงเคราะห์	12,765	12,881	9.1	0.9
18. ศิลปะ ความบันเทิง และนันทนาการ	1,883	1,056	9.5	-43.9
19. กิจกรรมบริการด้านอื่นๆ	8,431	7,842	0.0	-7.0
Gross provincial product (CVMs)	1,028,098	892,062	3.3	-13.2

ที่มา : สำนักงานคลังจังหวัดชลบุรี (ข้อมูลล่าสุดที่จัดเก็บ)





2.2 ดัชนีราคาผู้บริโภคจังหวัดชลบุรี

สำนักงานพาณิชย์จังหวัดชลบุรี ร่วมกับสำนักดัชนีเศรษฐกิจการค้าขอรายงานความเคลื่อนไหวดัชนีราคาผู้บริโภคของจังหวัดชลบุรีประจำเดือนมิถุนายน 2565 โดยสรุปดังนี้

จากการสำรวจสินค้าและบริการของจังหวัดชลบุรีจำนวน 238 รายการ ครอบคลุมหมวดอาหารและเครื่องดื่ม เครื่องนุ่งห่ม เคหสถาน การตรวจและบริการส่วนบุคคล ยานพาหนะการขนส่ง และการสื่อสาร การบันเทิงการอ่านและการศึกษา ฯลฯ เพื่อนำข้อมูลมาคำนวณหาดัชนีราคาผู้บริโภคของจังหวัดชลบุรี ได้ผลดังนี้

1. ดัชนีราคาผู้บริโภคทั่วไปของประเทศ เดือนมิถุนายน 2565

ในปี 2562 ดัชนีราคาผู้บริโภคทั่วไปของประเทศ เท่ากับ 100 และเดือนมิถุนายน 2565 เท่ากับ 107.58 (เดือนพฤษภาคม 2565 เท่ากับ 106.62)

2. ดัชนีราคาผู้บริโภคทั่วไปของจังหวัดชลบุรี เดือนมิถุนายน 2565

ในปี 2562 ดัชนีราคาผู้บริโภคทั่วไปของจังหวัดชลบุรี เท่ากับ 100 และเดือนมิถุนายน 2565 เท่ากับ 104.4 (เดือนพฤษภาคม 2565 เท่ากับ 104.0)

3. การเปลี่ยนแปลงของดัชนีราคาผู้บริโภคทั่วไปของจังหวัดชลบุรี เดือนมีนาคม 2565 เมื่อเทียบกับ

3.1 เดือนพฤษภาคม 2565 สูงขึ้นร้อยละ 0.4

3.2 เดือนมิถุนายน 2564 สูงขึ้นร้อยละ 4.6

3.3 เฉลี่ยช่วงระยะ 6 เดือน (มกราคม-มิถุนายน) ปี 2564 สูงขึ้นร้อยละ 3.5

4. ดัชนีราคาผู้บริโภคทั่วไปของจังหวัดชลบุรี เดือนมิถุนายน 2565 เทียบกับ เดือนพฤษภาคม 2565 สูงขึ้นร้อยละ 0.4 (เดือนเมษายน 2565 ไม่มีการเปลี่ยนแปลง) สาเหตุสำคัญมาจากดัชนีราคาหมวดอื่นๆไม่ใช่อาหารและเครื่องดื่ม สูงขึ้นร้อยละ 0.9 ดัชนีราคาสินค้าหมวดอาหารและเครื่องดื่ม ไม่มีแอลกอฮอล์ ลดลงร้อยละ 0.4

4.1 ดัชนีหมวดอื่นๆ ไม่ใช่อาหารและเครื่องดื่ม สูงขึ้นร้อยละ 0.9 สาเหตุสำคัญมาจากดัชนีราคาสินค้าหมวดพาหนะการขนส่งและการสื่อสาร สูงขึ้นร้อยละ 1.9 หมวดเคหสถาน สูงขึ้นร้อยละ 0.4 ส่วนหมวดเครื่องนุ่งห่มและรองเท้า หมวดการตรวจรักษาและบริการส่วนบุคคล หมวดการบันเทิงการอ่านการศึกษาและการศาสนา หมวดยาสูบและเครื่องดื่มมีแอลกอฮอล์ ไม่มีการเปลี่ยนแปลง

4.2 ดัชนีหมวดอาหารและเครื่องดื่มไม่มีแอลกอฮอล์ สูงขึ้นร้อยละ 1.0 สาเหตุสำคัญมาจากดัชนีราคาสินค้าหมวดอาหารบริโภคในบ้าน สูงขึ้นร้อยละ 3.7 หมวดเนื้อสัตว์ปีกและสัตว์น้ำ สูงขึ้นร้อยละ 2.9 หมวดเครื่องประกอบอาหาร สูงขึ้นร้อยละ 1.0 หมวดเครื่องดื่มไม่มีแอลกอฮอล์ สูงขึ้นร้อยละ 0.7 ส่วนหมวดผักและผลไม้ ลดลงร้อยละ 2.2 หมวดไข่และผลิตภัณฑ์นม ลดลงร้อยละ 0.9 หมวดข้าวแป้งและผลิตภัณฑ์จากแป้ง ลดลงร้อยละ 0.3 และหมวดอาหารบริโภคนอกบ้าน ไม่มีการเปลี่ยนแปลง





5. ถ้าพิจารณาดัชนีเทียบกับเดือนมิถุนายน 2564 สูงขึ้นร้อยละ 4.6 สาเหตุสำคัญมาจากดัชนีหมวดอื่นๆ ไม่ใช่อาหาร และเครื่องดื่ม สูงขึ้นร้อยละ 5.6 ประกอบด้วยหมวดพาหนะการขนส่งและการสื่อสาร สูงขึ้นร้อยละ 10.4 หมวดเคหสถาน สูงขึ้นร้อยละ 3.7 หมวดยาสูบและเครื่องดื่มมีแอลกอฮอล์ สูงขึ้นร้อยละ 1.4 หมวดการตรวจรักษาและบริการส่วนบุคคล สูงขึ้นร้อยละ 0.6 หมวดการบันเทิงการอ่านการศึกษาและการศาสนา ลดลงร้อยละ 0.9 และหมวดเครื่องนุ่งห่มและรองเท้า ไม่มีการเปลี่ยนแปลง ดัชนีหมวดอาหารและเครื่องดื่มไม่มีแอลกอฮอล์ สูงขึ้นร้อยละ 3.3 ประกอบด้วยหมวดเครื่องประกอบอาหาร สูงขึ้นร้อยละ 19.1 หมวดไข่และผลิตภัณฑ์นม สูงขึ้นร้อยละ 10.3 หมวดเนื้อสัตว์ปีกและสัตว์น้ำ สูงขึ้นร้อยละ 10.1 หมวดอาหารบริโภค-ในบ้าน สูงขึ้นร้อยละ 4.2 หมวดเครื่องดื่มไม่มีแอลกอฮอล์ สูงขึ้นร้อยละ 1.3 ส่วนหมวดผักและผลไม้ ลดลงร้อยละ 5.8 หมวดข้าวแป้งและผลิตภัณฑ์จากแป้ง ลดลงร้อยละ 1.9 และหมวดอาหารบริโภค-นอกบ้าน ไม่มีการเปลี่ยนแปลง

6. ถ้าพิจารณาดัชนีเฉลี่ยเทียบกับช่วงระยะเดียวกัน (มกราคม-มิถุนายน) ปี 2564 สูงขึ้นร้อยละ 3.5 สาเหตุสำคัญมาจากการปรับตัวสูงขึ้นของ ดัชนีหมวดอื่น ๆ ไม่ใช่อาหารและเครื่องดื่ม สูงขึ้นร้อยละ 4.1 ประกอบด้วย หมวดพาหนะการขนส่งและการสื่อสาร สูงขึ้นร้อยละ 8.1 หมวดเคหสถาน สูงขึ้นร้อยละ 2.3 หมวดยาสูบและเครื่องดื่มมีแอลกอฮอล์ สูงขึ้นร้อยละ 1.4 หมวดการตรวจรักษาและบริการส่วนบุคคล สูงขึ้นร้อยละ 0.3 ส่วนหมวดการบันเทิงการอ่านการศึกษาและการศาสนา ลดลงร้อยละ 0.8 และหมวดเครื่องนุ่งห่มและรองเท้า ไม่มีการเปลี่ยนแปลง ดัชนีหมวดอาหารและเครื่องดื่มไม่มีแอลกอฮอล์ สูงขึ้นร้อยละ 2.9 ประกอบด้วย หมวดเครื่องประกอบอาหาร สูงขึ้นร้อยละ 17.8 หมวดไข่และผลิตภัณฑ์นม สูงขึ้นร้อยละ 9.3 หมวดเนื้อสัตว์ปีกและสัตว์น้ำ สูงขึ้นร้อยละ 6.8 หมวดอาหารบริโภค-ในบ้าน สูงขึ้นร้อยละ 1.6 หมวดผักและผลไม้ สูงขึ้นร้อยละ 1.4 ส่วนหมวดข้าวแป้งและผลิตภัณฑ์จากแป้ง ลดลงร้อยละ 1.5 หมวดเครื่องดื่มไม่มีแอลกอฮอล์ ลดลงร้อยละ 0.5 และหมวดอาหารบริโภค-นอกบ้าน ไม่มีการเปลี่ยนแปลง





ตารางที่ 2 ดัชนีราคาผู้บริโภคจังหวัดชลบุรี จำแนกตามประเภทของดัชนีและหมวดสินค้า
เดือนมิถุนายน 2565

หมวด	สัดส่วน น้ำหนัก ปีฐาน	ดัชนี				อัตราการเปลี่ยนแปลง		
		มิ.ย.65	พ.ค.65	มิ.ย.64	ม.ค.- มิ.ย. 65	มิ.ย. 65/ พ.ค. 65	มิ.ย. 65/ มิ.ย. 64	ม.ค.65- มิ.ย.65/ ม.ค.64- มิ.ย.64
รวมทุกรายการ	100.00	104.4	104.0	99.8	103.0	0.4	4.6	3.5
หมวดอาหารและเครื่องดื่ม	39.80	104.9	105.3	101.5	104.4	-0.4	3.3	2.9
ข้าว แป้งและผลิตภัณฑ์จากแป้ง	2.92	101.5	102.1	103.5	102.2	-0.6	-1.9	-1.5
เนื้อสัตว์ เป็ดไก่ และสัตว์น้ำ	6.62	117.1	113.6	106.4	113.4	3.1	10.1	6.8
ไข่และผลิตภัณฑ์นม	1.76	113.1	112.7	102.5	110.8	0.4	10.3	9.3
ผักและผลไม้	5.14	92.5	100.8	98.2	99.6	-8.2	-5.8	1.4
เครื่องประกอบอาหาร	2.17	122.1	121.1	102.5	119.8	0.8	19.1	17.8
เครื่องดื่มไม่มีแอลกอฮอล์	4.23	102.4	102.4	101.1	101.7	0.0	1.3	-0.5
อาหารบริโภค-ในบ้าน	7.77	104.2	104.2	100.0	101.6	0.0	4.2	1.6
อาหารบริโภค-นอกบ้าน	9.18	100.1	100.1	100.1	100.1	0.0	0.0	0.0
หมวดอื่น ๆ ไม่ใช่อาหาร และเครื่องดื่ม	60.20	104.4	103.5	98.9	102.4	0.9	5.6	4.1
หมวดเครื่องนุ่งห่มและรองเท้า	2.22	99.8	99.8	99.8	99.8	0.0	0.0	0.0
หมวดเคสสถาน	24.54	98.9	98.5	95.4	98.1	0.4	3.7	2.3
หมวดการตรวจรักษาและบริการส่วนบุคคล	3.92	101.5	101.5	100.9	101.2	0.0	0.6	0.3
หมวดพาหนะ การขนส่ง และการสื่อสาร	23.08	112.3	110.2	101.7	108.0	1.9	10.4	8.1
หมวดการบันเทิงการอ่านและการศึกษา	3.68	97.9	97.9	98.8	98.0	0.0	-0.9	-0.8
หมวดยาสูบและเครื่องดื่มมีแอลกอฮอล์	2.75	101.3	101.3	99.9	101.3	0.0	1.4	1.4
ดัชนีราคาผู้บริโภคพื้นฐาน	72.07	101.7	101.5	99.9	101.1	0.2	1.8	1.1
กลุ่มอาหารสดและพลังงาน	27.93	111.4	110.3	99.2	108.0	1.0	12.3	10.3
- อาหารสด	16.45	106.3	107.4	102.9	106.8	-1.0	3.3	4.0
- พลังงาน	11.48	119.5	115.2	94.5	110.6	3.7	26.5	20.7

ที่มา : สำนักงานพาณิชย์จังหวัดชลบุรี





2.3 การจดทะเบียนนิติบุคคลตั้งใหม่

จังหวัดชลบุรี มีการจดทะเบียนนิติบุคคลตั้งใหม่ 1,462 ราย เป็นบริษัทจำกัด 1,326 ราย ห้างหุ้นส่วนจำกัด 136 ราย ทุนจดทะเบียน 114.86 ล้านบาท ประเภทธุรกิจที่มีการจดทะเบียนนิติบุคคลตั้งใหม่สูงสุด 3 อันดับแรก ได้แก่ 1) บริการด้านอสังหาริมทรัพย์ 380 ราย 2) การขายส่ง ขายปลีก การซ่อมแซมยานยนต์ จักรยานยนต์ 301 ราย 3) การผลิต 141 ราย

แผนภูมิ 1 การจดทะเบียนนิติบุคคลตั้งใหม่จังหวัดชลบุรี จำแนกตามหมวดธุรกิจ ไตรมาส 2 ปี 2565 (เมษายน - มิถุนายน 2565)

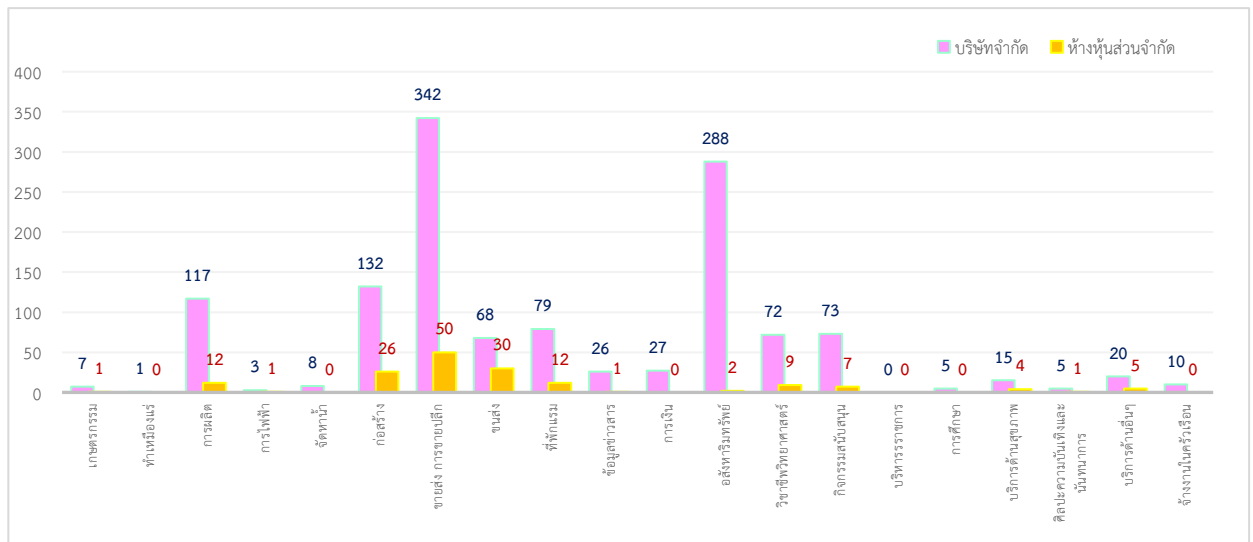

ที่มา : สำนักงานพาณิชย์จังหวัดชลบุรี

เมื่อพิจารณาทุนจดทะเบียนของนิติบุคคลตั้งใหม่ พบว่าบริษัทจำกัดมีทุนจดทะเบียนทั้งสิ้น 3,738.39 ล้านบาท จำแนกเป็น ทุนจดทะเบียนบริษัทจำกัด 3,623.53 ล้านบาท และห้างหุ้นส่วนจำกัด 114.86 ล้านบาท โดยอุตสาหกรรมที่มีการจดทะเบียนมากที่สุด ได้แก่ บริการด้านอสังหาริมทรัพย์ มีทุนจดทะเบียนทั้งสิ้น 1,358.70 ล้านบาท โดยเป็นทุนจดทะเบียนบริษัทจำกัด 1,356.20 ล้านบาท และทุนจดทะเบียนห้างหุ้นส่วนจำกัด 2.50 ล้านบาท

สำหรับสถานประกอบการที่เลิกกิจการ ในช่วงไตรมาส 2 ปี 2565 มีจำนวน 186 ราย จำแนกเป็นบริษัทจำกัด 155 ราย ห้างหุ้นส่วนจำกัด 31 ราย ทุนจดทะเบียน 1,045.02 ล้านบาท





2.4 การจดทะเบียนโรงงาน

สำหรับการจดทะเบียนโรงงานใหม่ในจังหวัดชลบุรี ในไตรมาส 2 ปี 2565 พบว่ามีการจดทะเบียนโรงงานอุตสาหกรรมเปิดดำเนินการใหม่ จำนวน 44 โรงงาน เงินลงทุน 2,320.45 ล้านบาท โดยกลุ่มอุตสาหกรรมที่มีการจดทะเบียนสูงสุด 3 อันดับแรกได้แก่ 1) อุตสาหกรรมผลิตอื่นๆ จำนวน 8 โรงงาน 2) อุตสาหกรรมผลิตภัณฑ์พลาสติก จำนวน 7 โรงงาน 3) อุตสาหกรรมผลิตภัณฑ์โลหะและอุตสาหกรรมเครื่องตี จำนวน 6 โรงงาน การจดทะเบียนโรงงานอุตสาหกรรมดังกล่าวทำให้เกิดการจ้างงานเพิ่มขึ้น 1,695 คน ส่วนโรงงานที่ปิดกิจการในช่วงไตรมาส 1 ปี 2565 มี โรงงานที่เลิกกิจการ มีจำนวน 8 โรงงาน เงินทุน 467.49 ล้านบาท คนงาน 767 คน และมีโรงงานที่ขยายธุรกิจ มีจำนวน 12 โรงงาน เงินทุน 850.12 ล้านบาท คนงาน 1,238 คน

ตารางที่ 3 การจดทะเบียนโรงงานอุตสาหกรรมที่ประกอบกิจการใหม่ของจังหวัดชลบุรี
จำแนกตามประเภทอุตสาหกรรมไตรมาส 2 ปี 2565

ลำดับ	ประเภทอุตสาหกรรม	จดทะเบียนใหม่		
		ราย (โรง)	เงินทุน (ล้านบาท)	คนงาน (คน)
1.	อุตสาหกรรมผลิตภัณฑ์จากพืช	1	150	30
2.	อุตสาหกรรมอาหาร	2	318.24	84
3.	อุตสาหกรรมเครื่องตี	6	66.5	69
4.	อุตสาหกรรมแปรรูปไม้และผลิตภัณฑ์จากไม้	1	29.3	17
5.	อุตสาหกรรมเคมีภัณฑ์และผลิตภัณฑ์เคมี	1	18.4	12
6.	อุตสาหกรรมผลิตภัณฑ์จากปิโตรเลียม	1	51	13
7.	อุตสาหกรรมยางและผลิตภัณฑ์ยาง	2	105	65
8.	อุตสาหกรรมผลิตภัณฑ์พลาสติก	7	390.74	258
9.	อุตสาหกรรมผลิตภัณฑ์โลหะ	2	60	19
10.	อุตสาหกรรมผลิตภัณฑ์โลหะ	6	219.6	261
11.	อุตสาหกรรมผลิตเครื่องจักรและเครื่องกล	4	566.18	230
12.	อุตสาหกรรมการผลิตเครื่องใช้ไฟฟ้าและอุปกรณ์	2	28.5	64
13.	อุตสาหกรรมผลิตยานพาหนะและอุปกรณ์รวมทั้งการซ่อมยานพาหนะและอุปกรณ์	1	98	22
14.	อุตสาหกรรมการผลิตอื่นๆ	8	219.99	243
รวม		44	2,320.45	1,512

ที่มา : สำนักงานอุตสาหกรรมจังหวัดชลบุรี





ดัชนีชี้วัดภาวะแรงงานจังหวัด

ภาวะด้านแรงงานมีการเคลื่อนไหวเปลี่ยนแปลงตลอดเวลา สืบเนื่องมาจากปัจจัยทางเศรษฐกิจ สังคม และการเมือง เช่น สถานการณ์ทางการเมืองไม่มีเสถียรภาพ จะส่งผลถึงความเชื่อมั่นของนักลงทุนทั้งในและต่างประเทศ เกิดการชะลอการลงทุน ชะลอการขยายกิจการ รวมถึงชะลอการจ้างงาน ในขณะที่การผลิตคนเพื่อเข้าสู่ตลาดแรงงานของภาคการศึกษายังคงมีอย่างต่อเนื่อง มีอาจชะลอตามภาวะการณ์ด้านเศรษฐกิจ จึงส่งผลต่อการว่างงาน การทำงานต่ำระดับ นอกจากนี้การเปลี่ยนแปลงทางเทคโนโลยีการผลิต ต้นทุนการผลิต ฤดูกาล ทักษะคนทั้งของฝ่ายนายจ้างและผู้ใช้แรงงาน เหล่านี้ล้วนเป็นปัจจัยที่นำไปสู่การเปลี่ยนแปลงของภาวะด้านแรงงาน ไม่ว่าจะเป็นรูปแบบการจ้างงาน การเคลื่อนย้ายแรงงาน ฝีมือแรงงาน มาตรฐานแรงงาน ฯลฯ ดังนั้น การจะทราบความเคลื่อนไหวหรือการเปลี่ยนแปลงของภาวะแรงงาน จึงต้องมีการพิจารณาศึกษาเพื่อกำหนดตัวชี้วัด พร้อมทั้งติดตามการเปลี่ยนแปลง เพื่อศึกษาวิเคราะห์ถึงสาเหตุของปัญหา รวมถึงทำนายหรือคาดการณ์อนาคต อันจะเอื้อประโยชน์ต่อการตัดสินใจในการกำหนดแผนงานที่จะต้องทำให้สนองตอบต่อความต้องการของทุกกลุ่มทั้งนายจ้าง ผู้ใช้แรงงาน รวมทั้งองค์กรต่างๆ ทั้งภาครัฐ เอกชน สถานการณ์แรงงานจังหวัดชลบุรี ไตรมาส 2 ปี 2565 ฉบับนี้จะขอนำเสนอตัวชี้วัดภาวะแรงงาน ดังนี้

1. ผลิตภาพแรงงานจังหวัด

ผลิตภาพแรงงาน คือ การวัดค่าประสิทธิภาพของกระบวนการผลิต เป็นตัวชี้วัดที่แสดงให้เห็นถึงความสามารถในการทำงานที่สามารถพัฒนาหรือเพิ่มศักยภาพให้สูงขึ้น คำนวณจากผลิตภณที่มวลรวมจังหวัด ณ ราคาคงที่ ปี 2563 เทียบกับจำนวนผู้มีงานทำในจังหวัดปี 2563 โดยในปี 2563 มีผลิตภาพแรงงานอยู่ที่ 576,076.72 บาท/คน/ปี ลดลงจากปีที่ผ่านมา 14,879.42 บาทโดยปี 2562 มีผลิตภาพแรงงานอยู่ที่ 590,956.14 บาท/คน/ปี

ตารางที่ 4 ผลิตภาพแรงงานจังหวัดชลบุรี

	ปี 2560	ปี 2561	ปี 2562	ปี 2563
GPP ณ ราคาคงที่ในจังหวัด(ล้านบาท)	578,182	602,872	617,652	603,165
จำนวนผู้มีงานทำในจังหวัด (คน)	1,059,556	1,058,631	1,045,174	1,047,022
ผลิตภาพแรงงานจังหวัด (บาท)	545,683.28	569,482.66	590,956.14	576,076.72

ที่มา : สำนักงานสภาพัฒนาการเศรษฐกิจและสังคมแห่งชาติ
สำนักงานสถิติจังหวัดชลบุรี





2. อัตราการมีส่วนร่วมในกำลังแรงงานของจังหวัด

อัตราส่วนร่วมในกำลังแรงงาน เป็นตัวชี้วัดที่แสดงให้เห็นถึงสภาพกำลังแรงงานในตลาดแรงงานของจังหวัดชลบุรี เมื่อเทียบกับประชากรที่มีอายุ 15 ปีขึ้นไปจังหวัดชลบุรี จะพบว่าในไตรมาส 1 ปี 2565 กำลังแรงงานทั้งหมดมีจำนวน 1,074,159 คน และประชากรที่มีอายุ 15 ปีขึ้นไปจำนวน 1,625,485 คน อัตราการมีส่วนร่วมในกำลังแรงงานมีอัตรา 66.08 มีอัตราใกล้เคียงกับไตรมาส 4 ปี 2564 ที่มีอัตรา 69.22 เมื่อเทียบกับไตรมาสเดียวกันของปีที่ผ่านมาพบว่ามีอัตราไม่ต่างกันมากนักกับไตรมาส 1 ปี 2564 ที่มีอัตรา 70.93 (แผนภูมิ 2)

แผนภูมิ 2 อัตราการมีส่วนร่วมในกำลังแรงงานของจังหวัดชลบุรี

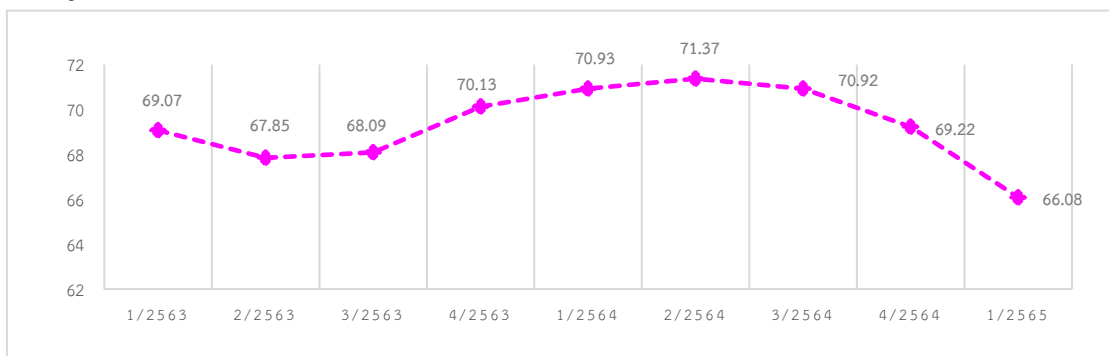

ที่มา : สำนักงานสถิติจังหวัดชลบุรี

**หมายเหตุ : ข้อมูลล่าสุดที่สำนักงานสถิติจังหวัดชลบุรีจัดเก็บ ณ ไตรมาส 1 ปี 2565

3. อัตราการมีงานทำของจังหวัด

อัตราการจ้างงานเป็นตัวชี้วัดที่แสดงให้เห็นภาพการจ้างงานในตลาดแรงงานของจังหวัดชลบุรี มีสัดส่วนเล็กน้อยเพียงใด สำหรับจังหวัดชลบุรีพบว่าอัตราการจ้างงานนอกภาคเกษตรของจังหวัดมีจำนวนสูงกว่าอัตราการจ้างงานในภาคเกษตร ในไตรมาส 1 ปี 2565

พบว่าอัตราการจ้างงาน ในจังหวัดอยู่ที่ร้อยละ 65.72 ใกล้เคียงกับไตรมาสที่แล้วที่อยู่ร้อยละ 68.10 อัตราการจ้างงานในภาคเกษตร มีอัตราร้อยละ 2.87 ลดลงจากไตรมาส 4 ปี 2564 ที่มีอัตราร้อยละ 4.22 เนื่องจากผู้ใช้แรงงานนอกภาคเกษตรเคลื่อนย้ายเข้าไปอยู่ในภาคเกษตรกรรม อันมีสาเหตุจากที่ภาคเศรษฐกิจ หรือเจ้าของธุรกิจมีการชะลอตัวลงเนื่องจากสถานการณ์การแพร่ระบาดของไวรัสโคโรนา 2019 (COVID 2019)

แผนภูมิ 3 อัตราการจ้างงานในและนอกภาคการเกษตรจังหวัดชลบุรี ไตรมาส 1 ปี 2565

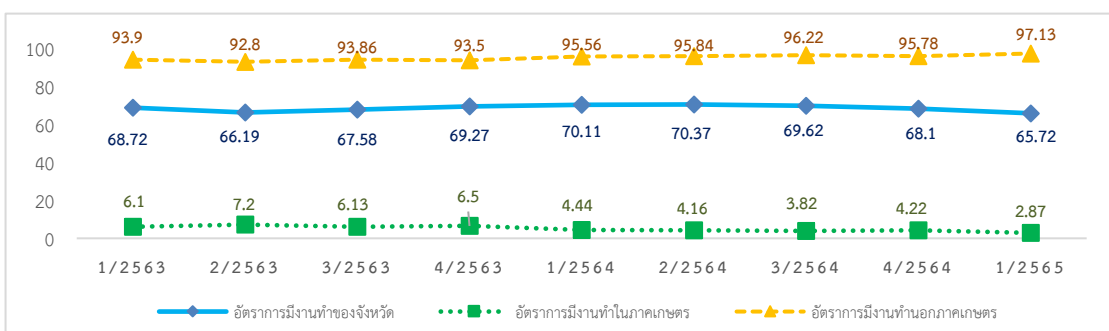

ที่มา : สำนักงานสถิติจังหวัดชลบุรี **หมายเหตุ : ข้อมูลล่าสุดที่สำนักงานสถิติจังหวัดชลบุรีจัดเก็บ ณ ไตรมาส 1 ปี 2565





เมื่อพิจารณาอัตราการจ้างงานทำเฉพาะในส่วนภาคอุตสาหกรรม โดยคำนวณจากจำนวนผู้จ้างงานทำภาคอุตสาหกรรมเปรียบเทียบกับจำนวนผู้จ้างงานทำทั้งหมด พบว่าอัตราการจ้างงานในภาคอุตสาหกรรมมีอัตราร้อยละ 35.89 ไกล่เคียงไตรมาสที่ผ่านมาที่มีอัตราร้อยละ 32.71 ซึ่งถึงแม้ว่าภาคอุตสาหกรรมยังคงมีการขยายตัวอย่างต่อเนื่องแต่ผลกระทบจากการแพร่ระบาดของโรคติดเชื้อไวรัสโคโรนา 2019 (COVID-19) ทำให้ผู้ประกอบการชะลอการจ้างงานและลดชั่วโมงการทำงาน ซึ่งอาจเป็นสาเหตุหนึ่งที่ทำให้ให้การจ้างงานในภาคอุตสาหกรรมลดลง (แผนภูมิที่ 4)

แผนภูมิ 4 อัตราการจ้างงานทำในภาคอุตสาหกรรมของจังหวัดชลบุรี ไตรมาส 1 ปี 2565

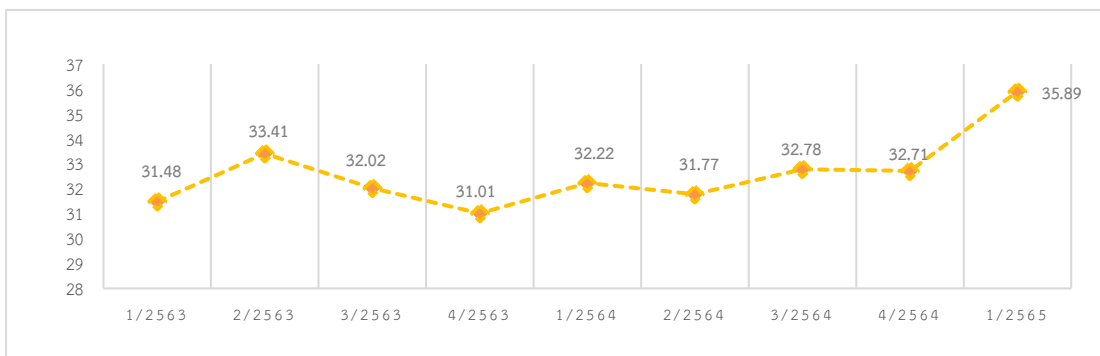

ที่มา : สำนักงานสถิติจังหวัดชลบุรี **หมายเหตุ : ข้อมูลล่าสุดที่สำนักงานสถิติจังหวัดชลบุรีจัดเก็บ ณ ไตรมาส 1 ปี 2565

โดยสรุปในภาพรวมจะพบว่าอัตราการจ้างงานทำหรือการมีส่วนร่วมในกำลังแรงงานของจังหวัดชลบุรีส่วนใหญ่อยู่นอกภาคเกษตรกรรม และแรงงานส่วนใหญ่อยู่ในอุตสาหกรรมการผลิต ทั้งนี้เพราะจังหวัดชลบุรีเป็นที่ตั้งของอุตสาหกรรมที่สำคัญ ซึ่งสร้างมูลค่าเพิ่มทางด้านเศรษฐกิจแก่จังหวัดและประเทศไทยอย่างมหาศาล ถึงแม้บางช่วงเวลาการจ้างงานในอุตสาหกรรมการผลิตจะลดลงแต่ก็เป็นเพียงแค่ระยะเวลานั้นๆ เมื่อมีการลงทุนเพิ่มและขยายกิจการของผู้ประกอบการ ภาพการณ์จ้างงานจะเพิ่มขึ้น อีกทั้งรัฐบาลได้กำหนดโครงการเขตพัฒนาพิเศษภาคตะวันออก (EEC) ชักชวนให้นักลงทุนมาลงทุนในกลุ่มอุตสาหกรรม S-Curve และ New S-Curve ซึ่งส่งผลให้ภาคอุตสาหกรรมได้รับการส่งเสริมให้เกิดการขยายตัวอย่างต่อเนื่องจากปริมาณการใช้ไฟฟ้าภาคอุตสาหกรรม ทุนจดทะเบียนภาคอุตสาหกรรม และจำนวนโรงงานที่เพิ่มขึ้น

4. อัตราการว่างงาน

การศึกษาอัตราการว่างงานในปีที่ผ่านมาจะพบอัตราการว่างงานของจังหวัดชลบุรีแต่ละไตรมาสจะปรับตัวในระดับที่เพิ่มขึ้นและลดลงตามปัจจัยภาวะเศรษฐกิจและพื้นที่เนื่องจากจังหวัดชลบุรีมีโครงสร้างหลากหลายทางเศรษฐกิจ คือ มีทั้งภาคอุตสาหกรรม ภาคเกษตร และภาคการท่องเที่ยวและบริการเมื่อมีการขยายตัวและลงทุนเพิ่มของผู้ประกอบการจะส่งผลให้อัตราการว่างงานต่ำ แต่ในขณะเดียวกันถ้าเป็นช่วงฤดูแล้ง นอกฤดูการเกษตร หรือนอกฤดูการเก็บเกี่ยวก็จะส่งผลให้แรงงานภาคเกษตรของจังหวัดว่างงาน





สำหรับไตรมาส 1 ปี 2564 จังหวัดชลบุรีมีผู้ว่างงานจำนวนทั้งสิ้น 5,857 คน คิดเป็นอัตราการว่างงานร้อยละ 0.54 ของกำลังแรงงานทั้งหมด เมื่อเปรียบเทียบกับไตรมาส 4 ปี 2564 ที่มีอัตราการว่างงานร้อยละ 1.54 (16,266 คน) พบว่าลดลง ร้อยละ 63.99 (10,409 คน) จากมาตรการภาครัฐ การกระตุ้นเศรษฐกิจที่ช่วยเยียวยาผู้ได้รับผลกระทบในทุกกลุ่ม รวมถึงมาตรการการดำเนินการควบคุมการแพร่ระบาดของไวรัสโคโรนา 2019 (COVID 2019)

แผนภูมิ 5 อัตราการว่างงานจังหวัดชลบุรี ไตรมาส 1 ปี 2565

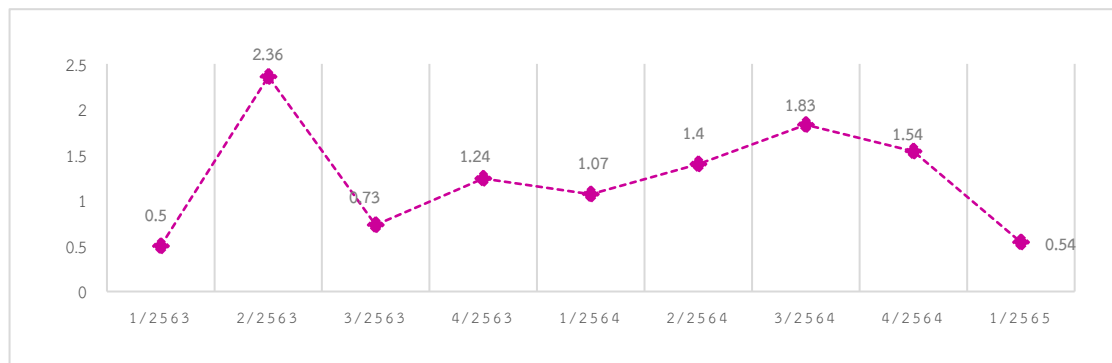

ที่มา : สำนักงานสถิติจังหวัดชลบุรี

**หมายเหตุ : ข้อมูลล่าสุดที่สำนักงานสถิติจังหวัดชลบุรีจัดเก็บ ณ ไตรมาส 1 ปี 2565

5. อัตราการเปลี่ยนแปลงของจำนวนผู้ประกันตนในระบบประกันสังคม (มาตรา 33) อัตราการเปลี่ยนแปลงของผู้ประกันตนที่ขอรับประโยชน์ทดแทนกรณีว่างงาน และอัตราการเลิกจ้างลูกจ้างในระบบประกันสังคม

จำนวนผู้ประกันตนมาตรา 33 ของสำนักงานประกันสังคมจังหวัดชลบุรี ณ เดือนมิถุนายน 2565 มีจำนวน 763,506 คน อัตราการเปลี่ยนแปลงของจำนวนผู้ประกันตน (มาตรา 33) (YoY) ขยายตัวร้อยละ 3.95 เพิ่มขึ้นจากไตรมาสก่อนที่มีอัตราขยายตัวร้อยละ 2.72 จำนวนผู้ประกันตนที่ขอรับประโยชน์ทดแทนกรณีว่างงาน 50,134 คน อัตราการเปลี่ยนแปลงของผู้ประกันตนที่ขอรับประโยชน์ทดแทนกรณีว่างงานร้อยละ 4.66 เพิ่มขึ้นเมื่อเทียบกับไตรมาสก่อนที่ร้อยละ -19.03 สำหรับจำนวนผู้ประกันตนที่ขอรับประโยชน์ทดแทนกรณีว่างงานจากสาเหตุเลิกจ้างอัตราการเลิกจ้างลูกจ้างในระบบประกันสังคมมาตรา 33 อยู่ที่ร้อยละ 0.00 ลดลงจากไตรมาสก่อนที่มีอัตราร้อยละ 0.00





แผนภูมิ 6 อัตราการเปลี่ยนแปลงของจำนวนผู้ประกันตนในระบบประกันสังคม (มาตรา 33) , อัตราการเปลี่ยนแปลงของจำนวนผู้ประกันตนที่ขอรับประโยชน์ทดแทนกรณีว่างงาน และอัตราการเลิกจ้างในระบบประกันสังคม

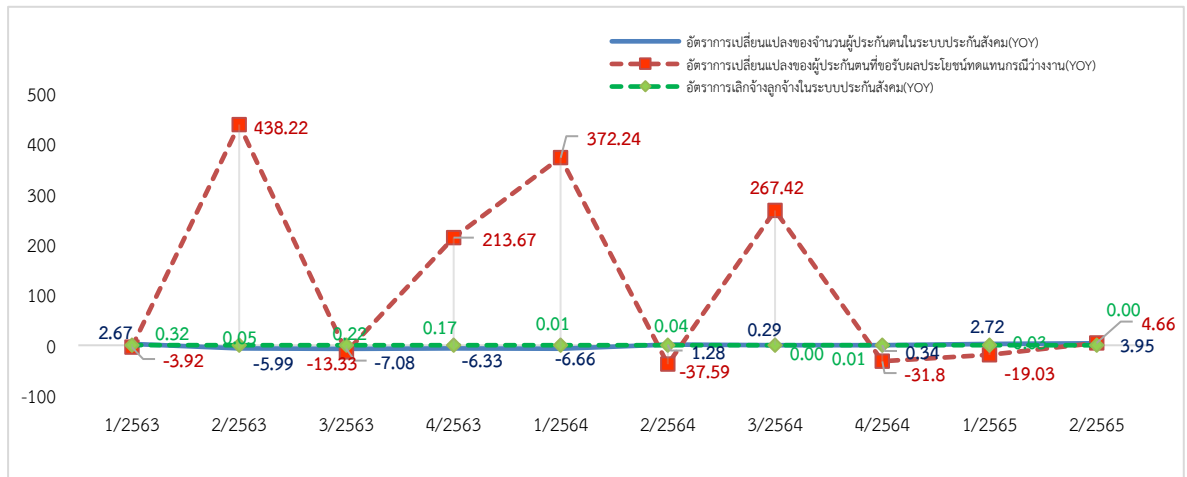

ที่มา : สำนักงานประกันสังคมจังหวัดชลบุรี

6. อัตราการบรรจุนาน

อัตราการบรรจุนานในแต่ละไตรมาสเป็นตัวชี้วัดที่แสดงให้เห็นถึงการเคลื่อนไหวของภาวการณ์ด้านแรงงาน ซึ่งสามารถศึกษาวิเคราะห์กับจำนวนตำแหน่งงานว่างและจำนวนผู้สมัครงาน โดยเมื่อวิเคราะห์จำนวนการบรรจุนานที่สำนักงานจัดหางานจังหวัดดำเนินการ เทียบกับจำนวนตำแหน่งงานว่างที่แจ้งผ่านสำนักงานจัดหางานจังหวัด จะพบว่าอัตราการบรรจุนานต่อตำแหน่งงานว่างไตรมาส 2 ปี 2565 อยู่ที่ร้อยละ 56.11 โดยมีอัตราการลดลงจากไตรมาส 1 ปี 2565 ที่มีร้อยละ 24.35 เมื่อเปรียบเทียบสัดส่วนของผู้บรรจุนานกับจำนวนผู้สมัครงานที่มีอัตราร้อยละ 60.40 พบว่ามีอัตราเพิ่มขึ้นจากไตรมาส 1 ปี 2565 ที่มีอัตราร้อยละ 67.40 ทั้งนี้การบรรจุนานเป็นการบรรจุนานจากผู้สมัครงานและตำแหน่งงานว่างสะสมเหลืออยู่จากไตรมาสก่อนจากนโยบายของภาครัฐที่ส่งเสริมการจ้างงานเพื่อบรรเทาความเดือดร้อนจากสถานการณ์การแพร่ระบาดของไวรัสโคโรนา 2019 (COVID2019) เมื่อเปรียบเทียบกันแล้วจึงทำให้เห็นภาพว่ามีอัตราสูงขึ้น

แผนภูมิ 7 อัตราการบรรจุนานต่อผู้สมัครงานและอัตราการบรรจุนานต่อตำแหน่งงานว่าง ในจังหวัดชลบุรี ไตรมาส 2 ปี 2565

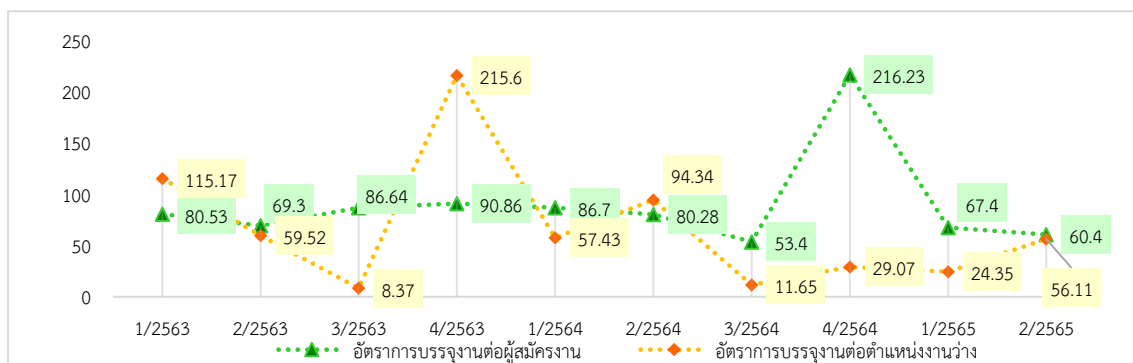

ที่มา : สำนักงานจัดหางานจังหวัดชลบุรี





7. อัตราการจ้างแรงงานต่างด้าว

อัตราจ้างแรงงานต่างด้าวต่อจำนวนผู้มีงานทำทั้งหมด คิดเป็นร้อยละ 15.30 ของผู้มีงานทำ หมายถึง ผู้มีงานทำทุกๆ 100 คน จะมีการจ้างแรงงานต่างด้าว ประมาณ 17-18 คน และอัตราการจ้างแรงงานต่างด้าว 3 สัญชาติ (เมียนมา ลาว กัมพูชา) ต่อจำนวนผู้มีงานทำทั้งหมดอยู่ที่ร้อยละ 13.81 แสดงว่าผู้มีงานทำทุกๆ 100 คน จะเป็นการจ้างแรงงานต่างด้าวสัญชาติเมียนมา ลาว กัมพูชา 15-16 คน

แผนภูมิ 8 อัตราการจ้างงานแรงงานต่างด้าวในจังหวัดชลบุรี

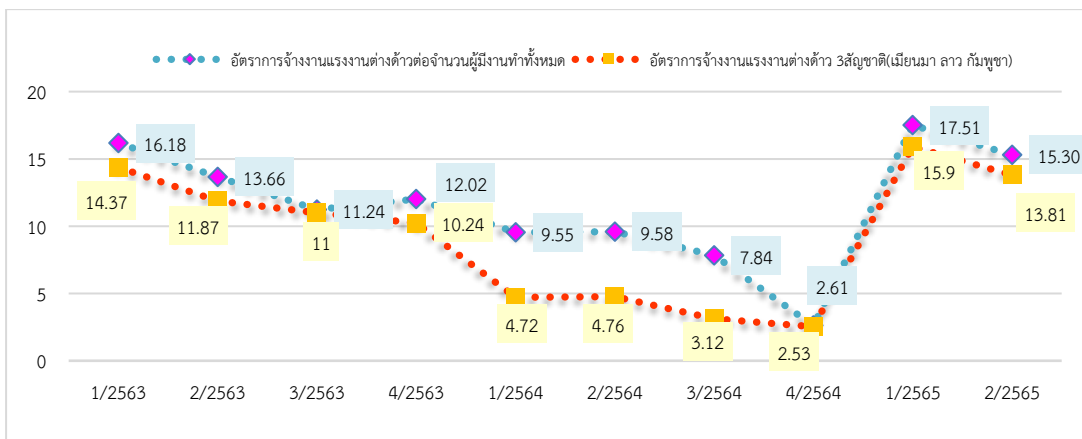

ที่มา : สำนักงานจัดหางานจังหวัดชลบุรี

8. อัตราการปฏิบัติไม่ถูกต้องตามกฎหมายคุ้มครองแรงงานและกฎหมายความปลอดภัยในการทำงานของสถานประกอบการ

อัตราการปฏิบัติไม่ถูกต้องตามกฎหมายคุ้มครองแรงงานสถานประกอบการกิจการเป็นตัวบ่งบอกตัวหนึ่ง que แสดงให้เห็นถึงภาพการณ์ด้านแรงงาน หากนายจ้างไม่ปฏิบัติตามกฎหมายสูงย่อมส่งผลกระทบต่อความเป็นอยู่ของลูกจ้าง ผู้ใช้แรงงาน และส่งผลถึงคุณภาพชีวิตของผู้ใช้แรงงานตามมา ซึ่งพบว่าอัตราการปฏิบัติไม่ถูกต้องตามกฎหมายคุ้มครองแรงงานของสถานประกอบการในจังหวัดต่อจำนวนสถานประกอบการที่ผ่านการตรวจทั้งหมดของจังหวัดในไตรมาส 2 ปี 2565 มีอัตราร้อยละเมื่อเทียบกับไตรมาส 12.90 ปี 2565 ที่มีอัตราร้อยละ 56.82 พบว่าเพิ่มขึ้นจากไตรมาสที่แล้ว ทั้งนี้ การปฏิบัติไม่ถูกต้องตามกฎหมายคุ้มครองแรงงานส่วนใหญ่จะเป็นเรื่องของสิทธิการลา ซึ่งกฎหมายกำหนดว่าสถานประกอบการต้องมีข้อบังคับการทำงานในการลา เช่น การกำหนดวันเวลาทำงาน เวลาพัก วันหยุด และประกาศให้ลูกจ้างทราบ พร้อมทั้งทำสำเนาแจ้งให้สำนักงานสวัสดิการและคุ้มครองแรงงานจังหวัดทราบ แต่สถานประกอบการหลายแห่งไม่ทราบหรือทราบไม่ครบทุกขั้นตอน จึงพบปัญหาไม่ปฏิบัติตามกฎหมายที่มีจำนวนมาก อย่างไรก็ตามได้มีการแนะนำให้ดำเนินการให้ถูกต้องตามข้อกฎหมาย





อัตราการไม่ปฏิบัติตามกฎหมายความปลอดภัยในการทำงาน พบว่าไตรมาส 2 ปี 2565 มีสถานประกอบการที่ปฏิบัติไม่ถูกต้องตามกฎหมายความปลอดภัย จำนวน 23 แห่ง มีอัตราร้อยละ 29.87 เพิ่มขึ้นจากไตรมาส 1 ปี 2565 ที่มีอัตราร้อยละ 27.16 ส่วนใหญ่เป็นเรื่องการใช้เครื่องมือเครื่องจักร อุปกรณ์ สารเคมี และสารเคมีอันตรายที่นำมาใช้ในกระบวนการผลิตอย่างไรก็ตามเจ้าหน้าที่ได้มีการแนะนำให้สถานประกอบการที่ไม่ปฏิบัติตามกฎหมายความปลอดภัย ดำเนินการปรับปรุงให้ถูกต้องตามกฎหมาย

แผนภูมิ 9 อัตราการไม่ปฏิบัติตามข้อกำหนดของสถานประกอบการ

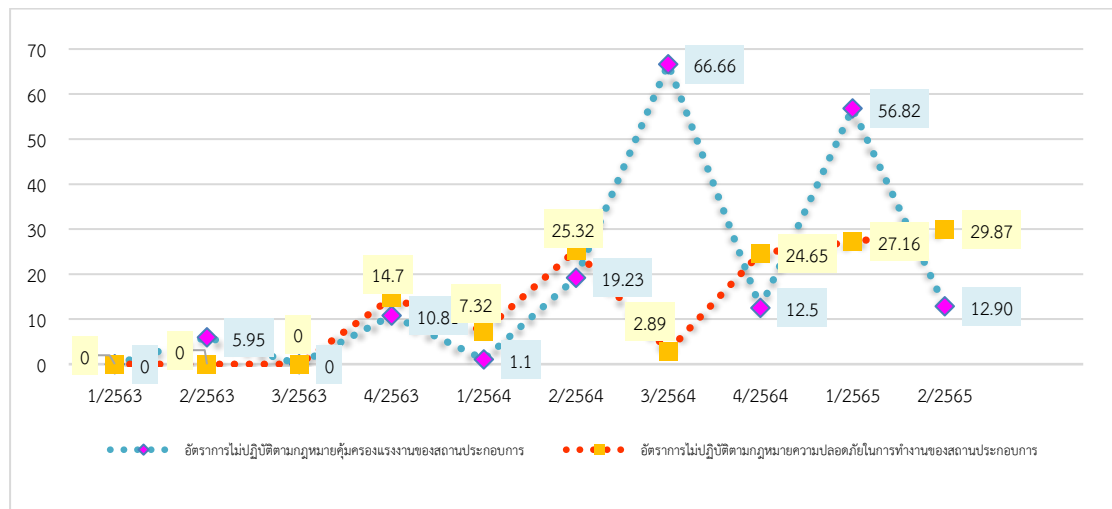

ที่มา : สำนักงานสวัสดิการและคุ้มครองแรงงานจังหวัดชลบุรี

9. อัตราการเกิดข้อพิพาทแรงงาน/ข้อขัดแย้งในสถานประกอบการ

การเกิดข้อพิพาทแรงงานและข้อขัดแย้งในสถานประกอบการ เป็นตัวชี้วัดที่แสดงถึงความสัมพันธ์ระหว่างนายจ้างและลูกจ้าง การเปลี่ยนแปลงของอัตราการเกิดข้อพิพาทแรงงานจะแสดงให้เห็นถึงทิศทางความสัมพันธ์ระหว่างนายจ้างและลูกจ้างว่ามีทิศทางหรือแนวโน้มไปในทางใด การเกิดข้อพิพาทแรงงานนั้นมีผลมาจากการที่ลูกจ้างได้แจ้งข้อเรียกร้องต่อนายจ้าง และหากไม่สามารถยุติ หรือตกลงกันได้ก็จะเกิดเป็นข้อพิพาทแรงงานขึ้น สำหรับอัตราสถานประกอบการที่เกิดข้อพิพาทแรงงานในจังหวัดต่อสถานประกอบการ 100,000 แห่ง พบว่าในช่วงไตรมาส 1 ปี 2563 - ไตรมาส 2 ปี 2565 มีอัตราในช่วง 0.00 - 42.83 โดยไตรมาส 2 ปี 2565 มีอัตรา 5.75 ซึ่งลดลงจากไตรมาสที่แล้วที่มีอัตรา 17.55 แต่เมื่อเปรียบเทียบกับไตรมาสเดียวกันที่ผ่านมา พบว่าพบว่ามีสัดส่วนเพิ่มขึ้นแสดงให้เห็นว่า สถานประกอบการ 100,000 แห่ง มีการเกิดข้อพิพาทแรงงานประมาณ 5-6 แห่งเท่านั้น จึงเป็นอัตราที่อยู่ในระดับต่ำ ซึ่งอาจแสดงให้เห็นว่าที่ผ่านมาความสัมพันธ์ระหว่างนายจ้างและลูกจ้างในจังหวัดอยู่ในระดับดี (แผนภูมิ 10)





สำหรับข้อขัดแย้งในสถานประกอบการซึ่งเกิดจากความขัดแย้งระหว่างนายจ้าง ลูกจ้าง ที่มีใช้ข้อพิพาทแรงงานตามกฎหมายแรงงาน เป็นตัวชี้วัดอีกตัวหนึ่งที่บ่งบอกถึงความสัมพันธ์ระหว่างนายจ้างและลูกจ้างได้ โดยอัตราการเกิดข้อขัดแย้งในสถานประกอบการ 100,000 แห่ง พบว่าในช่วงไตรมาส 1 ปี 2563 จนถึงไตรมาส 2 ของปี 2565 อัตราการเกิดข้อขัดแย้งต่อสถานประกอบการ 100,000 แห่ง มีอัตราอยู่ในช่วง 0.00 – 65.44 กล่าวคือในสถานประกอบการ 100,000 แห่ง เกิดข้อขัดแย้งประมาณ 65-66 แห่งเท่านั้น ซึ่งก็ยังนับว่าเป็นอัตราที่ต่ำ และเมื่อพิจารณาความเคลื่อนไหวแล้ว พบว่ามีอัตราเพิ่มขึ้นและลดลงอย่างต่อเนื่อง อย่างไรก็ตามกระทรวงแรงงานมิได้นิ่งนอนใจทุกหน่วยงานในสังกัด ได้ดำเนินการตรวจเยี่ยมสถานประกอบการพร้อมทั้งส่งเสริมการสร้างความสัมพันธ์ที่ดีระหว่างนายจ้างและลูกจ้างตลอดเวลา (แผนภูมิที่ 10)

แผนภูมิ 10 อัตราการเกิดข้อพิพาท/ข้อขัดแย้งแรงงานต่อสถานประกอบการ 100,000 แห่ง

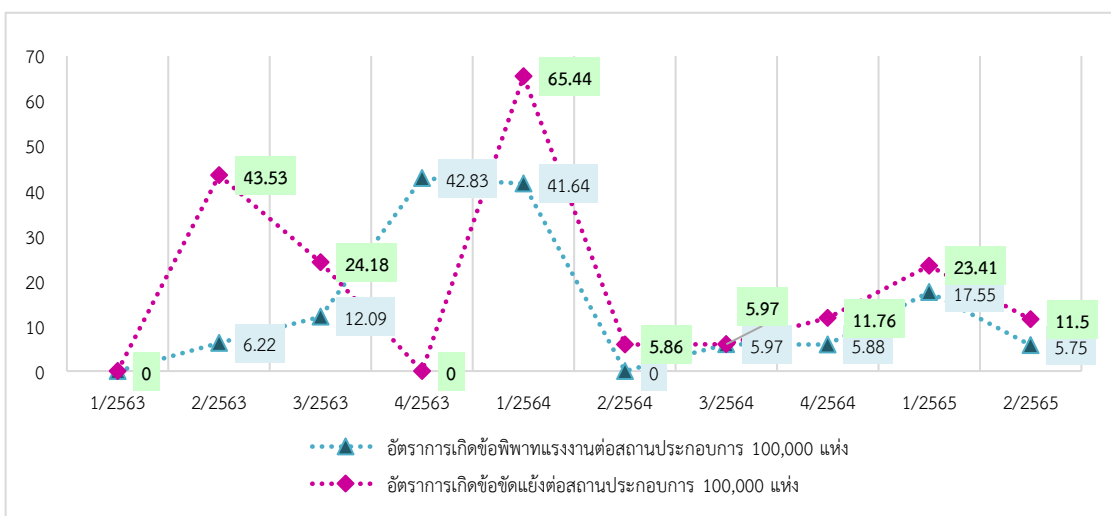

ที่มา : สำนักงานสวัสดิการและคุ้มครองแรงงานจังหวัดชลบุรี





10. อัตราแรงงานที่ เป็นผู้ประกันตน

อัตราแรงงานที่ผู้ประกันตน คิดจากจำนวนผู้ประกันตนของกองทุนประกันสังคมตามมาตรา 33,39 และมาตรา 40 ต่อจำนวนผู้ปฏิบัติงานทำของสำนักงานสถิติแห่งชาติ เป็นอัตราที่แสดงให้เห็นว่า แรงงานไทยมีหลักประกันการทำงานที่ดี มีความมั่นคงในการทำงาน จากข้อมูลสำนักงานประกันสังคมจังหวัดชลบุรี ข้อมูล ณ เดือนมิถุนายน 2565 มีผู้ประกันตนของกองทุนประกันสังคม มาตรา 33 มาตรา 39 และมาตรา 40 จำนวน 1,394,803 คน อัตราแรงงานที่ เป็นผู้ประกันตนในจังหวัดชลบุรี อยู่ที่ร้อยละ 129.85 เพิ่มขึ้นจากไตรมาสที่แล้วซึ่งจำนวนผู้ประกันตนที่เพิ่มขึ้นคือ ผู้ประกันตนมาตรา 40 เป็นผลจากนโยบายส่งเสริมของภาครัฐที่ให้ประชาชนมีหลักประกันที่ดีและเยียวยาผู้ประกันตนที่ได้รับผลกระทบจากสถานการณ์การแพร่ระบาดของโรคติดเชื้อไวรัสโคโรนา 2019 ทั้งนี้จำนวนผู้ประกันตนของกองทุนประกันสังคม มาตรา 33 มาตรา 39 และมาตรา 40 จังหวัดชลบุรี สูงสุดเป็นอันดับที่ 1 ของประเทศ ซึ่งดูได้จากอัตราแรงงานที่ เป็นผู้ประกันตนที่เพิ่มขึ้นอย่างต่อเนื่องส่วนหนึ่งเป็นผลมาจากการแพร่ระบาดของโรคติดเชื้อ ไวรัสโคโรนา 2019 (COVID-19) ระลอกใหม่ที่รัฐบาลมีมาตรการเยียวยาแรงงานที่ เป็นผู้ประกันตน มาตรา 33, 39 และ 40 ที่อยู่ในจังหวัดที่เป็นพื้นที่ควบคุมการระบาดสูงสุด (สีแดงเข้ม) 29 จังหวัดและจังหวัดชลบุรีเป็นหนึ่งในจังหวัดที่ได้รับผลกระทบจึงส่งผลให้มีผู้สมัครเป็นผู้ประกันตนมาตรา 40 เพิ่มขึ้นเป็นจำนวนมากเพื่อขอรับสิทธิเงินเยียวยาตามมาตรการช่วยเหลือดังกล่าว

แผนภูมิ 11 อัตราแรงงานที่ เป็นผู้ประกันตนในจังหวัดชลบุรี

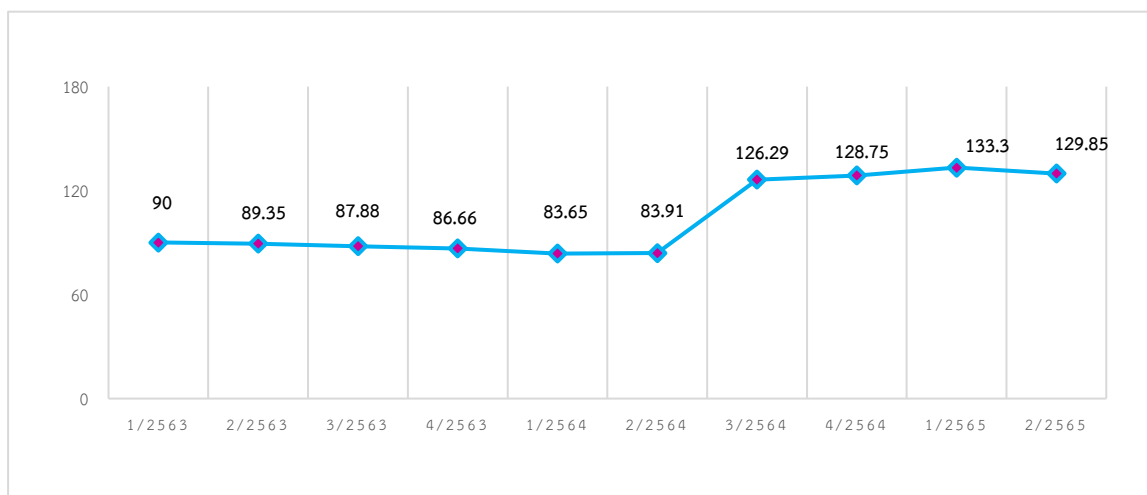

ที่มา : สำนักงานประกันสังคมจังหวัดชลบุรี





สถานการณ์แรงงานจังหวัดชลบุรี

สถานการณ์แรงงานจังหวัดชลบุรีไตรมาส 1 ปี 2565 ในช่วงเดือนมกราคม-มีนาคม 2565 ขอนำเสนอข้อมูลในประเด็นต่างๆ ตามลำดับ คือ 1) กำลังแรงงาน การมีงานทำ การว่างงาน 2) การส่งเสริมการมีงานทำ 3) การพัฒนาศักยภาพแรงงาน 4) การคุ้มครองแรงงานและสวัสดิการ 5) การประกันสังคม 6) ปัญหาด้านแรงงานที่สำคัญ 7) ผลการดำเนินงานที่สำคัญตามนโยบายรัฐบาล/นโยบายกระทรวงแรงงาน 8) อื่นๆ การรับเรื่องราวร้องทุกข์ของแรงงานไทยในต่างประเทศ

1. กำลังแรงงาน การมีงานทำ การว่างงาน

1.1 โครงสร้างประชากร

สำนักงานสถิติจังหวัดชลบุรี ได้ดำเนินการสำรวจภาวะการทำงานของประชากร ไตรมาส 1 ปี 2565 สรุปรายละเอียดได้ดังนี้ จังหวัดชลบุรีมีประชากรในวัยทำงานหรืออายุ 15 ปีขึ้นไป จำนวน 1,625,485 คน (ชาย 789,545 คน ,หญิง 835,940 คน) จำแนกเป็นผู้อยู่ในกำลังแรงงาน 1,074,159 คน (ชาย 573,423 คน, หญิง 500,736) ได้แก่ ผู้มีงานทำ 1,068,303 คน (ชาย 572,483 คน หญิง 495,820 คน) ผู้ว่างงาน 5,857 คน (ชาย 940 คน ,หญิง 4,917 คน) และผู้รอฤดูกาลไม่มีในไตรมาสนี้ ขณะที่ผู้อยู่ในกำลังแรงงานมีจำนวน 551,326 คน (ชาย 216,122 คน , หญิง 335,204 คน) จำแนกเป็น ผู้ทำงานบ้าน 156,215 คน เรียนหนังสือ 130,953 คน คนชรา และคนที่ไม่สามารถทำงานได้มี 155,707 คน และอื่นๆ 108,451 คน

แผนภูมิ 12 โครงสร้างประชากรจังหวัดชลบุรี ไตรมาส 1 ปี 2565



ที่มา : สำนักงานสถิติจังหวัดชลบุรี **หมายเหตุ : ข้อมูลล่าสุดที่สำนักงานสถิติจังหวัดชลบุรีจัดเก็บ ณ ไตรมาส 1 ปี 2565





1.2 ผู้มีงานทำ

แผนภูมิ 13 ผู้มีงานทำ จำแนกตามเพศจังหวัดชลบุรี ไตรมาส 1 ปี 2565

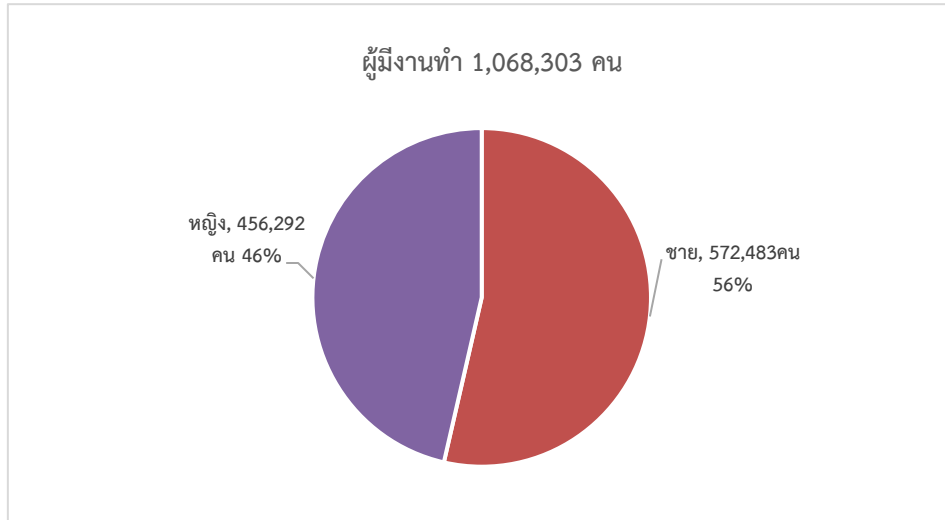

ที่มา : สำนักงานสถิติจังหวัดชลบุรี **หมายเหตุ : ข้อมูลล่าสุดที่สำนักงานสถิติจังหวัดชลบุรีจัดเก็บ ณ ไตรมาส 1 ปี 2564

หากศึกษาถึงระดับการศึกษาของผู้มีงานทำพบว่าผู้มีงานทำส่วนใหญ่มีการศึกษาระดับมัธยมศึกษาตอนต้น จำนวน 265,762 คน คิดเป็นร้อยละ 24.88 รองลงมาคือ ระดับอุดมศึกษา จำนวน 258,615 คน คิดเป็นร้อยละ 24.21 ระดับมัธยมศึกษาตอนปลาย จำนวน 256,304 คน คิดเป็นร้อยละ 23.99 ระดับประถมศึกษา จำนวน 143,540 คน คิดเป็นร้อยละ 13.44 ไม่ทราบ (อื่นๆ) 79,350 คน คิดเป็นร้อยละ 7.43

แผนภูมิ 14 ผู้มีงานทำจังหวัดชลบุรี จำแนกตามระดับการศึกษา ไตรมาส 1 ปี 2565

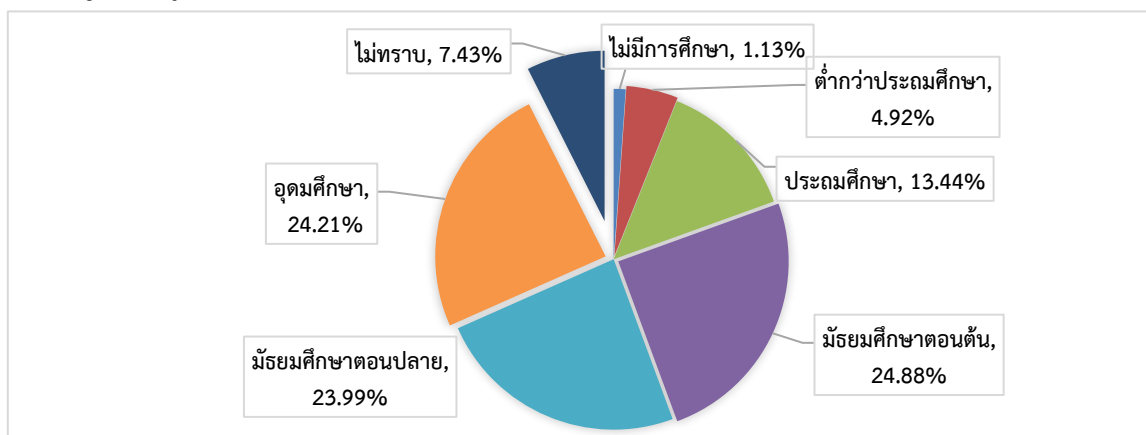

ที่มา : สำนักงานสถิติจังหวัดชลบุรี **หมายเหตุ : ข้อมูลล่าสุดที่สำนักงานสถิติจังหวัดชลบุรีจัดเก็บ ณ ไตรมาส 1 ปี 2565

เมื่อพิจารณาผู้มีงานทำตามอาชีพในไตรมาส 1 ปี 2565 พบว่าอาชีพที่มีผู้ทำงานมากที่สุด 5 อันดับแรก คือ 1) พนักงานบริการและพนักงานในร้านค้า และตลาด จำนวน 337,697 คน (ร้อยละ 31.61) 2) ผู้ปฏิบัติงานการโรงงานและเครื่องจักร และผู้ปฏิบัติงานด้านการประกอบ จำนวน 314,435 คน (ร้อยละ 29.43) 3) ผู้ปฏิบัติงานด้านความสามารถทางฝีมือและธุรกิจการค้าที่เกี่ยวข้อง จำนวน 132,715 คน (ร้อยละ 12.42) 4) อาชีพขั้นพื้นฐานต่างๆ ในด้านการขาย และการให้บริการ จำนวน 79,044 คน (ร้อยละ 7.40) 5) ผู้ประกอบวิชาชีพด้านเทคนิคสาขาต่างๆและอาชีพที่เกี่ยวข้อง จำนวน 64,297 คน (ร้อยละ 6.02)





แผนภูมิ 15 ผู้มีงานทำจังหวัดชลบุรี จำแนกตามอาชีพ ไตรมาส 1 ปี 2565 (5 อันดับแรก)

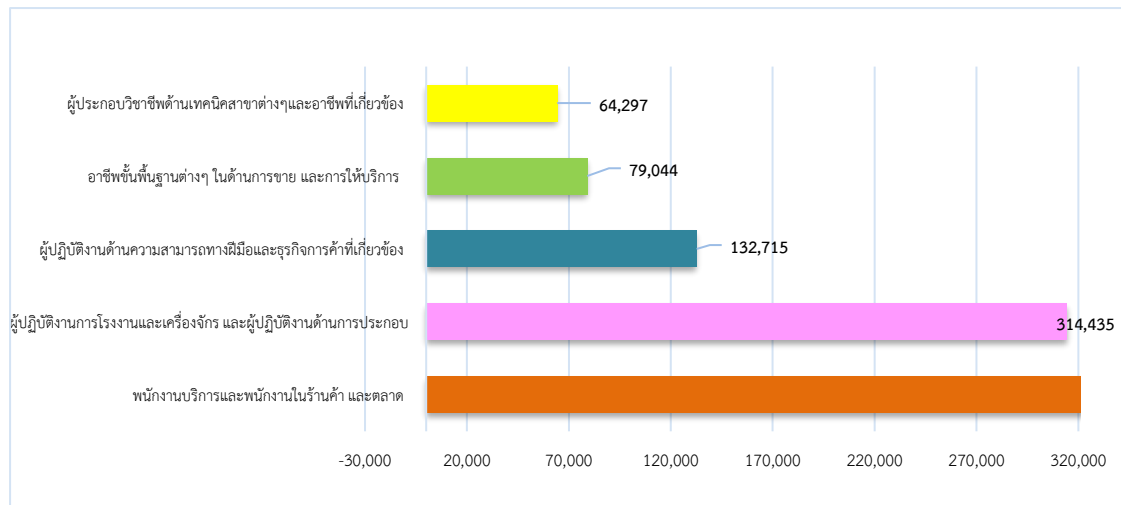

ที่มา : สำนักงานสถิติจังหวัดชลบุรี **หมายเหตุ : ข้อมูลล่าสุดที่สำนักงานสถิติจังหวัดชลบุรีจัดเก็บ ณ ไตรมาส 1 ปี 2565

สำหรับผู้มีงานทำ 1,068,303 คน พบว่า ทำงานนอกภาคเกษตรกรรม 1,037,631 คน คิดเป็นร้อยละ 97.13 ของผู้มีงานทำทั้งหมด ส่วนผู้ทำงานในภาคเกษตรกรรมมีจำนวน 30,672 คน คิดเป็นร้อยละ 2.87 ของผู้มีงานทำทั้งหมด สำหรับไตรมาสนี้การจ้างงานในภาคอุตสาหกรรมการผลิต ได้แก่ การก่อสร้าง และในภาคบริการบางประเภทลดลง ซึ่งอาจเป็นผลมาจากการแพร่ระบาดของโรค COVID-19 จึงส่งผลให้แรงงานนอกภาคเกษตรกรรมหรือภาคอุตสาหกรรมและแรงงานรอฤดูกาลย้ายเข้าไปอยู่ในภาคเกษตรกรรมมากขึ้น โดยกลุ่มผู้ทำงานนอกภาคเกษตรกรรมจะทำงานในอุตสาหกรรมการผลิตมากที่สุด 383,436 คน คิดเป็นร้อยละ 35.89 ของผู้มีงานทำนอกภาคเกษตรทั้งหมด รองลงมาได้แก่ การขายส่งและการขายปลีก 230,525 คน ร้อยละ 21.58 กิจกรรมโรงแรมและอาหาร 131,391 คน ร้อยละ 12.30 การขนส่ง สถานที่เก็บสินค้า และการคมนาคม 79,731 คน ร้อยละ 7.46 การบริหารราชการและการป้องกันประเทศ 44,710 คน คิดเป็นร้อยละ 4.19

แผนภูมิ 16 ผู้มีงานทำจังหวัดชลบุรี จำแนกตามประเภทอุตสาหกรรมนอกภาคเกษตรกรรม 5 อันดับแรก ไตรมาส 1 ปี 2565

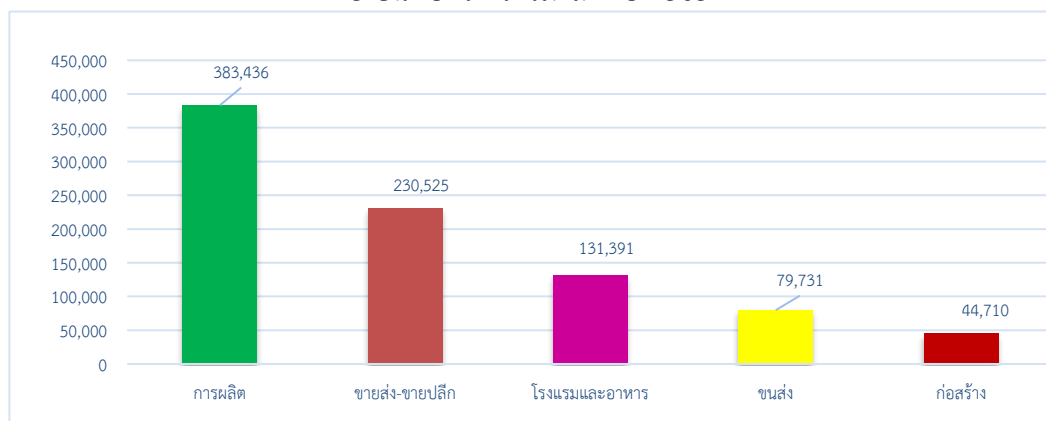

ที่มา : สำนักงานสถิติจังหวัดชลบุรี **หมายเหตุ : ข้อมูลล่าสุดที่สำนักงานสถิติจังหวัดชลบุรีจัดเก็บ ณ ไตรมาส 1 ปี 2565





ในด้านสถานภาพการทำงานของผู้มีงานทำทั้งหมด พบว่าส่วนใหญ่เป็นลูกจ้างเอกชน กล่าวคือ ร้อยละ 56.94 (608,284 คน) รองลงมาคือ ทำงานส่วนตัว ร้อยละ 24.04 (256,860 คน) ช่วยธุรกิจในครัวเรือน ร้อยละ 8.95 (95,648 คน) และลูกจ้างรัฐบาล ร้อยละ 7.35 (78,541 คน) ส่วนผู้มีงานทำที่มีสถานภาพเป็นนายจ้างมี ร้อยละ 2.71 (28,969 คน)

แผนภูมิ 17 ผู้มีงานทำจังหวัดชลบุรี จำแนกตามสถานภาพการทำงาน ไตรมาส 1 ปี 2565

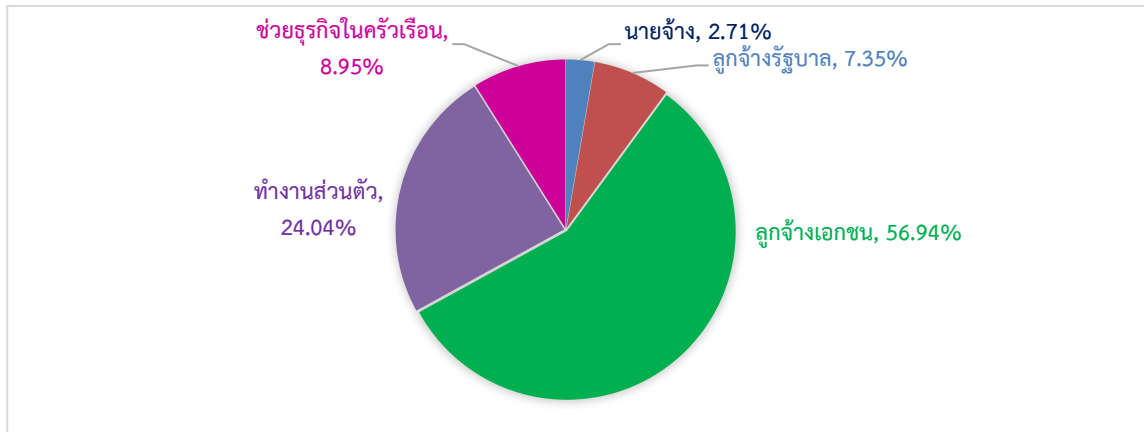

ที่มา : สำนักงานสถิติจังหวัดชลบุรี **หมายเหตุ : ข้อมูลล่าสุดที่สำนักงานสถิติจังหวัดชลบุรีจัดเก็บ ณ ไตรมาส 1 ปี 2565

1.3 ผู้ว่างงาน

ผู้ว่างงานในจังหวัดชลบุรี ไตรมาส 1 ปี 2565 มีจำนวนทั้งสิ้น 5,857 คน คิดเป็นอัตราการว่างงานเท่ากับร้อยละ 0.54 ของกำลังแรงงานทั้งหมด ลดลงร้อยละ 63.99 เมื่อเปรียบเทียบกับ ไตรมาส 4 ปี 2564 ที่มีอัตราการว่างงานร้อยละ 1.54 (16,266 คน) เนื่องจากมาตรการการกระตุ้นเศรษฐกิจที่ช่วยเยียวยาผู้ได้รับผลกระทบการแพร่ระบาดของไวรัสโคโรนา 2019 (COVID 2019) ถึงแม้ว่าหลายธุรกิจยังไม่ฟื้นตัวสู่ระดับก่อนโควิด โดยเฉพาะธุรกิจที่เกี่ยวข้องเนื่องกับการท่องเที่ยว แต่ยังมีธุรกิจจำนวนมากที่สามารถเติบโตได้ เนื่องจากการส่งออกที่เริ่มฟื้นตัวและการเปลี่ยนแปลงไปสู่ดิจิทัล การบริโภคของประชาชนค่อยๆ ฟื้นตัวส่งผลให้มีการจ้างงานเพิ่มขึ้น ทั้งนี้ เมื่อพิจารณากลุ่มผู้ว่างงานจำแนกตามเพศแล้ว พบว่าเพศหญิงมีจำนวนผู้ว่างงานสูงกว่าเพศชาย โดยเพศหญิงมีจำนวนผู้ว่างงาน 4,917 คน (อัตราการว่างงานร้อยละ 0.45) ในขณะที่เพศชายมีจำนวนผู้ว่างงาน 940 คน(อัตราการว่างงานร้อยละ 0.09)

แผนภูมิ 18 เปรียบเทียบอัตราการว่างงาน จำแนกตามเพศ จังหวัดชลบุรี ไตรมาส 1 ปี 2565

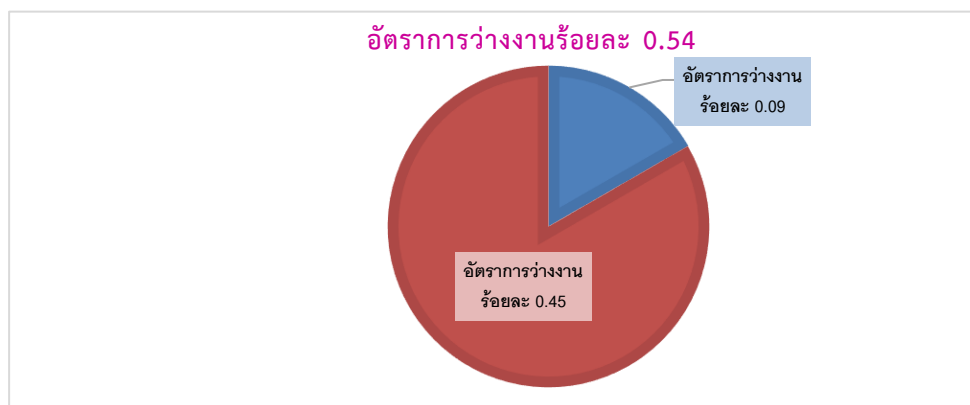

ที่มา : สำนักงานสถิติจังหวัดชลบุรี **หมายเหตุ : ข้อมูลล่าสุดที่สำนักงานสถิติจังหวัดชลบุรีจัดเก็บ ณ ไตรมาส 1 ปี 2565





1.4 แรงงานนอกระบบ

สำหรับแรงงานนอกระบบ ปี 2564 จากผลการศึกษาของสำนักงานสถิติจังหวัดชลบุรีพบว่า ปัจจุบันผู้มีงานทำอยู่ในแรงงานนอกระบบ มีจำนวน 289,019 คน เป็นเพศชาย 160,365 คน และเพศหญิง จำนวน 128,654 คน จำแนกตามอายุ พบว่าแรงงานนอกระบบส่วนใหญ่อยู่ในกลุ่มอายุ 45-49 ปี มากที่สุด จำนวน 46,470 คน (ร้อยละ 16.08) รองลงมาคือผู้มีอายุ 55-59 ปี จำนวน 40,814 คน (ร้อยละ 14.12) และอายุ 60 ปีขึ้นไป จำนวน 34,228 คน (ร้อยละ 11.84) ส่วนช่วงอายุ 15-19 ปี มีน้อยสุด จำนวน 6,232 คน (ร้อยละ 2.15)

แผนภูมิ 19 จำนวนผู้ที่มีงานทำที่อยู่ในแรงงานนอกระบบจังหวัดชลบุรี จำแนกตามช่วงอายุและเพศ ปี 2564

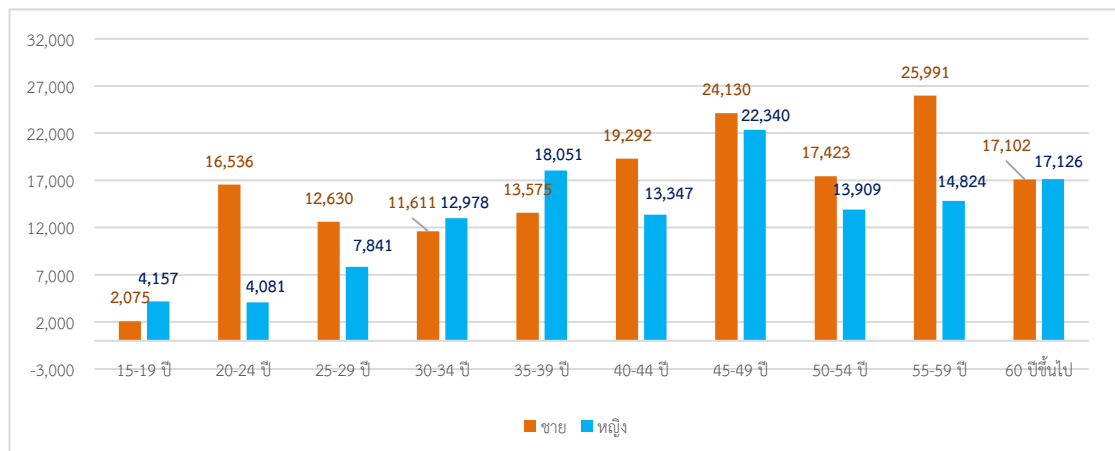

ที่มา : สำนักงานสถิติจังหวัดชลบุรี **หมายเหตุ : ข้อมูลล่าสุดที่สำนักงานสถิติจังหวัดชลบุรีจัดเก็บ

ด้านการศึกษาพบว่า แรงงานนอกระบบส่วนใหญ่มีการศึกษาในระดับมัธยมศึกษาตอนปลาย มากที่สุด จำนวน 71,758 คน คิดเป็นร้อยละ 24.83 รองลงมา ระดับมัธยมศึกษาตอนต้น จำนวน 66,933 คน คิดเป็นร้อยละ 23.16 ระดับอุดมศึกษา จำนวน 57,200 คน คิดเป็นร้อยละ 19.79 ระดับประถมศึกษา จำนวน 53,607 คน คิดเป็นร้อยละ 18.55 ระดับต่ำกว่าประถมศึกษา จำนวน 31,521 คน คิดเป็นร้อยละ 10.91

แผนภูมิ 20 แรงงานนอกระบบ จำแนกตามระดับการศึกษา ปี 2564

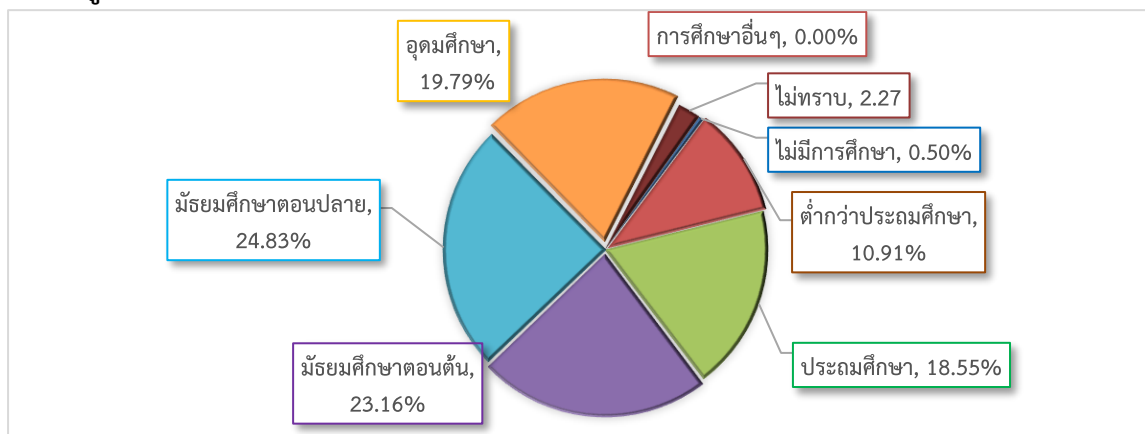

ที่มา : สำนักงานสถิติจังหวัดชลบุรี **หมายเหตุ : ข้อมูลล่าสุดที่สำนักงานสถิติจังหวัดชลบุรีจัดเก็บ





เมื่อพิจารณาแรงงานนอกระบบจำแนกตามอาชีพ พบว่ามีงานทำในอาชีพต่างๆ สูงสุด 5 อันดับแรก คือ 1) พนักงานบริการ จำนวน 131,986 (ร้อยละ 45.67) 2) อาชีพพื้นฐานต่างๆ 39,801 คน (ร้อยละ 13.77) 3) ด้านความสามารถทางฝีมือ จำนวน 39,054 คน (ร้อยละ 13.51) 4) ผู้ปฏิบัติงานโรงงานเครื่องจักร จำนวน 28,251 คน (ร้อยละ 9.77) 5) ด้านการเกษตรและประมง จำนวน 22,146 คน (ร้อยละ 7.66)

แผนภูมิ 21 จำนวนผู้มีงานทำที่อยู่ในแรงงานนอกระบบจังหวัดชลบุรี จำแนกตามอาชีพ (5 อันดับแรก) ปี 2564

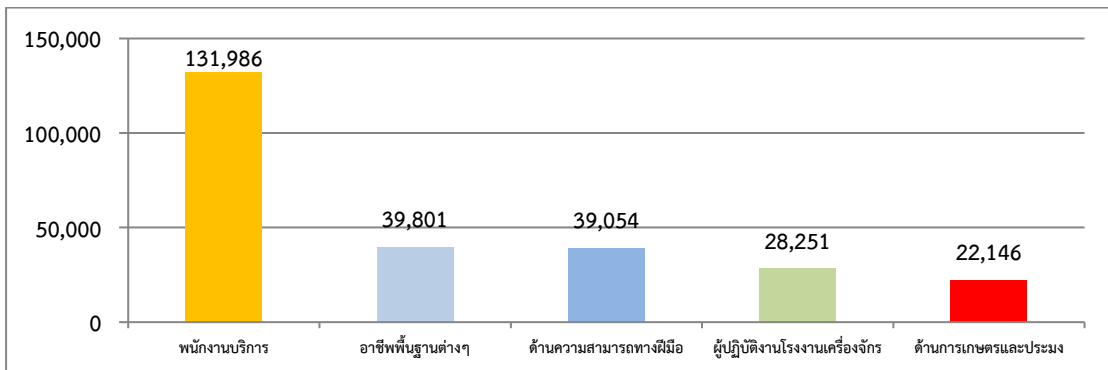

ที่มา : สำนักงานสถิติจังหวัดชลบุรี ****หมายเหตุ :** ข้อมูลล่าสุดที่สำนักงานสถิติจังหวัดชลบุรีจัดเก็บ

ประเภทกิจการที่แรงงานนอกระบบทำงานมากที่สุด คือการขายส่ง ขายปลีก จำนวน 103,307 คน คิดเป็นร้อยละ 35.74 รองลงมา คือ ที่พักและบริการด้านอาหาร จำนวน 60,363 คน คิดเป็นร้อยละ 20.89 การผลิต จำนวน 23,952 คน คิดเป็นร้อยละ 8.29 การขนส่ง จำนวน 22,927 คน คิดเป็นร้อยละ 7.93 การจัดหาบริการบำบัดน้ำเสีย จำนวน 17,643 คน คิดเป็นร้อยละ 6.10

แผนภูมิ 22 ผู้มีงานทำที่อยู่ในแรงงานนอกระบบจังหวัดชลบุรี

จำแนกตามประเภทอุตสาหกรรมนอกภาคเกษตร (5 อันดับแรก) ปี 2564

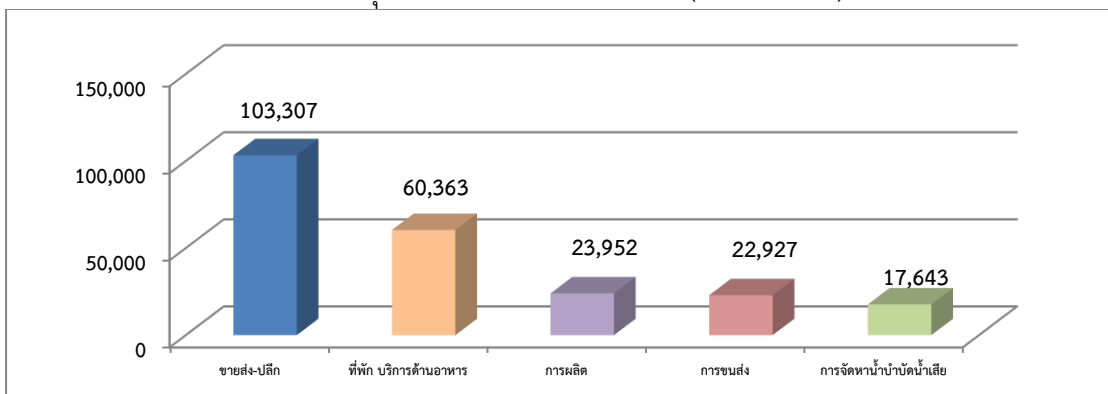

ที่มา : สำนักงานสถิติจังหวัดชลบุรี ****หมายเหตุ :** ข้อมูลล่าสุดที่สำนักงานสถิติจังหวัดชลบุรีจัดเก็บ





2. การส่งเสริมการมีงานทำ

2.1 การจัดหางานในประเทศ

ภารกิจส่งเสริมให้ประชาชนมีงานทำ เป็นภารกิจหลักของกระทรวงแรงงานซึ่งดำเนินการโดยสำนักงานจัดหางานจังหวัดชลบุรี การส่งเสริมการมีงานทำในรูปแบบการจัดหางานมีทั้งการหางานในประเทศและต่างประเทศ โดยการจัดหางานในจังหวัดชลบุรีในช่วงไตรมาส 2 ปี 2565 (เมษายน - มิถุนายน 2565) มีตำแหน่งงานว่างที่นายจ้าง/สถานประกอบการ แจ้งผ่านสำนักงานจัดหางานจังหวัดชลบุรี จำนวน 3,461 อัตรา ซึ่งลดลงจากไตรมาสที่แล้วที่มีจำนวนตำแหน่งงานว่าง 5,264 อัตรา ในส่วนของผู้ลงทะเบียนสมัครงาน ไตรมาสนี้พบว่ามีจำนวน 3,215 คน เพิ่มขึ้นจากไตรมาสที่แล้วที่มีจำนวน 1,902 คน ขณะที่ผู้ได้รับการบรรจุงานในไตรมาสนี้มีจำนวน 1,942 คน เพิ่มขึ้นจากไตรมาสที่แล้วที่มีจำนวน 1,282 คน

แผนภูมิ 23 เปรียบเทียบตำแหน่งงานว่าง/การสมัครงาน/การบรรจุงาน
ไตรมาส 1 ปี 2564 – ไตรมาส 2 ปี 2565

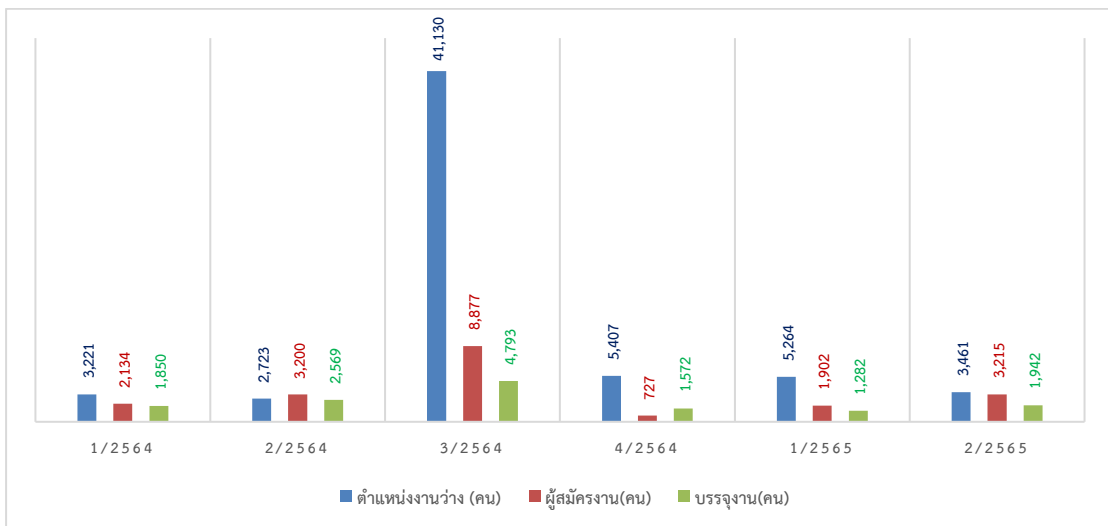

ที่มา : สำนักงานจัดหางานจังหวัดชลบุรี

การบรรจุงาน เป็นการบรรจุงานจากตำแหน่งงานว่างสะสม ซึ่งบางไตรมาสจะพบว่า มีจำนวนผู้ได้รับการบรรจุงานสูงกว่าตำแหน่งงานว่าง (ตำแหน่งงานว่างของสำนักงานจัดหางานมาจากกิจกรรมต่างๆ เช่น การแจ้งตำแหน่งงานว่างของผู้ประกอบการผ่านสำนักงานจัดหางาน การให้บริการจัดหางานเคลื่อนที่ในพื้นที่หมู่บ้าน/ชุมชน กิจกรรมวันนัดพบแรงงาน เป็นต้น)

สำหรับตำแหน่งงานว่างไตรมาสนี้พบว่า ระบุเป็นชาย 1,290 อัตรา ขณะที่เพศหญิงมี 116 อัตรา และไม่ระบุเพศ 2,055 อัตรา การที่ตำแหน่งงานว่างส่วนใหญ่ไม่ได้ระบุเพศ แสดงให้เห็นว่าสถานประกอบการหรือนายจ้างพิจารณาเห็นว่า งานโดยทั่วไปไม่ว่าชายหรือหญิงก็สามารถทำได้เช่นกัน หรือไม่มีความแตกต่างในเรื่องเพศ ในอีกประการหนึ่งนายจ้างพิจารณาเห็นว่า การไม่ระบุเพศ จะมีผลดีในด้านโอกาสคัดเลือกมากกว่าการระบุเพศ (แผนภูมิที่ 24)





แผนภูมิ 24 ตำแหน่งงานว่าง/ผู้สมัครงาน/การบรรจงาน ในจังหวัดชลบุรี จำแนกตามเพศ ไตรมาส 2 ปี 2565

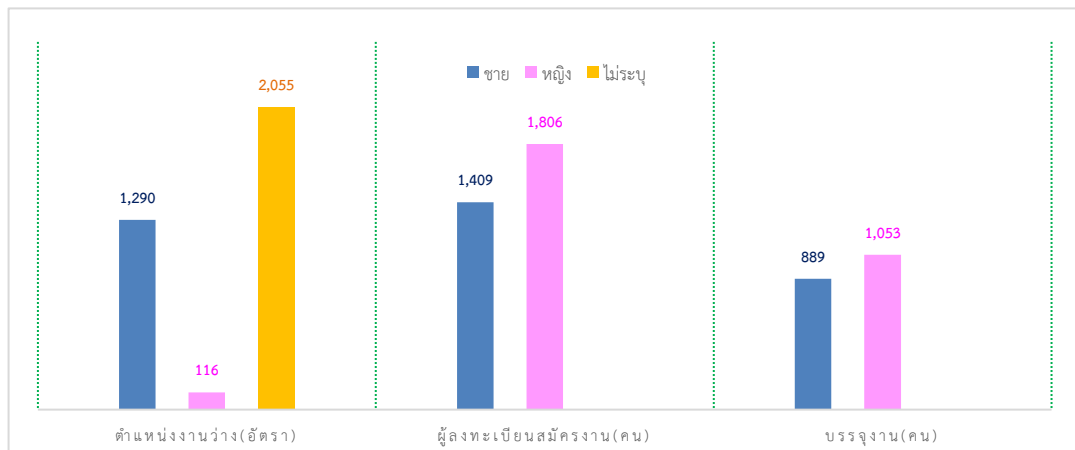

ที่มา : สำนักงานจัดหางานจังหวัดชลบุรี

ช่วงอายุที่เป็นที่ต้องการของตลาดแรงงานในไตรมาสนี้ส่วนใหญ่จะมีอายุระหว่าง 25-29 ปี โดยที่อายุ 18-24 ปี ตลาดแรงงานมีความต้องการสูงสุดโดยมีตำแหน่งงานว่าง 1,033 อัตรา (ร้อยละ 29.85) รองลงมาคืออายุ 30-39 ปี 822 อัตรา (ร้อยละ 23.75) อายุ 40-49 ปี 476 อัตรา (ร้อยละ 13.75) อายุ 50-59 ปี 79 อัตรา (ร้อยละ 2.28) และอายุ 60 ปีขึ้นไป 9 อัตรา (ร้อยละ 0.26) ขณะเดียวกันผู้สมัครงานส่วนใหญ่ จะมีอายุ 30-39 ปี มีจำนวน 1,073 คน (ร้อยละ 33.37) รองลงมาเป็นผู้สมัครงานที่มีอายุ 40-49 ปี มีจำนวน 816 คน (ร้อยละ 25.38) และอายุ 25-29 ปี 580 คน (ร้อยละ 18.04) ตามลำดับ ขณะที่ผู้มีอายุ 30-39 ปี ได้รับการบรรจงานสูงสุด จำนวน 634 คน (ร้อยละ 32.65) รองลงมาคือ ช่วงอายุ 40-49 ปี จำนวน 505 คน (ร้อยละ 26.00) และอายุ 25-29 ปี จำนวน 287 คน (ร้อยละ 14.78)

แผนภูมิ 24 ตำแหน่งงานว่าง/ผู้ลงทะเบียนสมัครงาน/การบรรจงานจังหวัดชลบุรี จำแนกตามอายุไตรมาส 2 ปี 2565

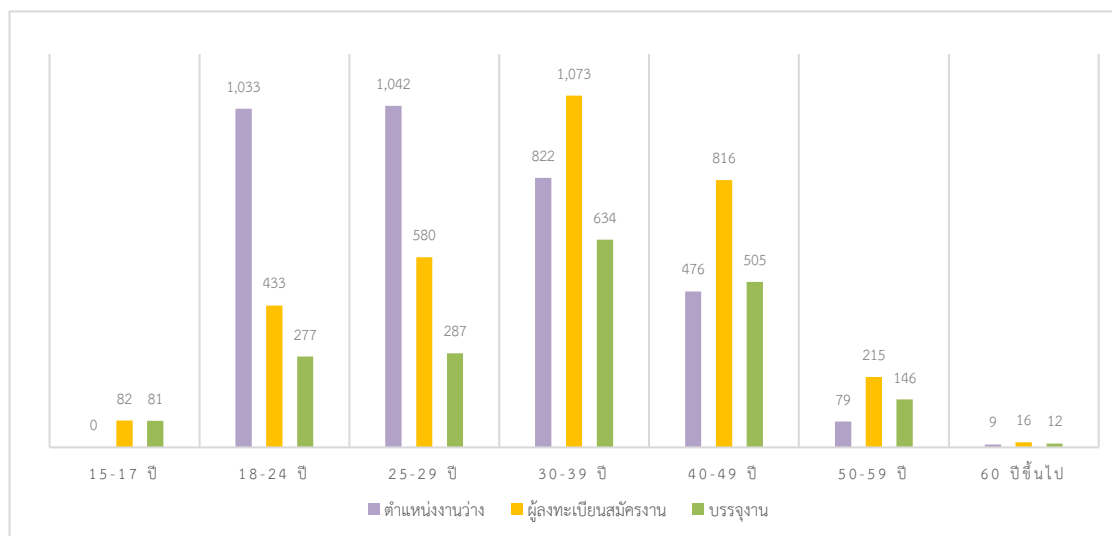

ที่มา : สำนักงานจัดหางานจังหวัดชลบุรี





สำหรับตำแหน่งงานว่างตามระดับการศึกษาไตรมาสนี้พบว่าตำแหน่งงานว่างมากกว่าร้อยละ 87.70 เป็นตำแหน่งงานในระดับต่ำกว่าระดับ ปวช.-ปวส./อนุปริญญา ส่วนในระดับปริญญาโทขึ้นไปมีความต้องการน้อยมาก โดยเมื่อพิจารณารายละเอียดพบว่า ตำแหน่งงานว่างระดับที่ต้องการสูงสุดคือ ระดับ ประถมศึกษาและต่ำกว่ามัธยมศึกษา มีความต้องการร้อยละ 37.53 (1,299 อัตรา) รองลงมาเป็นระดับ ปวส. และระดับปวช. โดยมีสัดส่วนร้อยละ 18.26 (632 อัตรา) และร้อยละ 17.86 (618 อัตรา) ตามลำดับ ตำแหน่งงานว่างระดับปริญญาตรี มีสัดส่วนร้อยละ 11.44 (396 อัตรา) สำหรับระดับปริญญาโทขึ้นไปมีสัดส่วนเพียงร้อยละ 1.65 (57 อัตรา) และสหสำหรับปริญญาเอกขึ้นไปสัดส่วนน้อยที่สุด เพียง ร้อยละ 1.36 (47 อัตรา) แสดงให้เห็นว่าขณะนี้ตลาดแรงงานในจังหวัดชลบุรี มีความต้องการแรงงานในระดับปริญญาโทน้อยมาก ขณะที่ผู้สมัครงานไตรมาสนี้ส่วนใหญ่เป็นผู้ที่มีการศึกษาระดับประถมศึกษาและต่ำกว่ามัธยมศึกษาสูงสุด ร้อยละ 50.85 (1,635คน) รองลงมาเป็นระดับปริญญาตรี ร้อยละ 21.80 (701 คน) และระดับ ปวส. ร้อยละ 16.89 (543 คน) และผู้บรรจงานระดับประถมศึกษาและต่ำกว่ามัศึกษามีการบรรจงานมากที่สุด ร้อยละ 58.14 (1,129 คน) เมื่อเทียบกับระดับการศึกษาอื่นๆรองลงมาเป็นระดับปวส. มีร้อยละ 16.58 (322 คน) และระดับปริญญาตรี มีร้อยละ 14.57 (283 คน)

ตารางที่ 5 ตำแหน่งงานว่าง/ผู้สมัครงาน/บรรจงานในจังหวัดชลบุรี จำแนกตามระดับการศึกษา ไตรมาส 2 ปี 2565

วุฒิการศึกษา	ตำแหน่งงานว่าง (อัตรา)		ผู้ลงทะเบียนสมัครงาน (คน)		บรรจงาน (คน)	
	จำนวน	ร้อยละ	จำนวน	ร้อยละ	จำนวน	ร้อยละ
มัธยมศึกษา ประถมศึกษาและต่ำกว่า	1,299	37.53	1,635	50.86	1,129	58.14
ปวช.	618	17.86	306	9.52	194	9.99
ปวส.	632	18.26	543	16.89	322	16.58
อนุปริญญา	396	11.44	16	0.50	12	0.62
ปริญญาตรี	412	11.90	701	21.80	283	14.57
ปริญญาโท	57	1.65	14	0.43	2	0.10
ปริญญาเอก	47	1.36	0	0.00	0	0.00
รวม	3,461	100	3,215	100	1,942	100

ที่มา : สำนักงานจัดหางานจังหวัดชลบุรี

ประเด็นที่น่าสังเกต คือ ตำแหน่งงานว่างทุกระดับการศึกษามีสัดส่วนใกล้เคียงกับผู้สมัครงาน แสดงให้เห็นว่าความต้องการของตลาดแรงงานกับผู้ต้องการมีงานทำมีความสอดคล้องในทิศทางเดียวกันและยังแสดงให้เห็นว่าตลาดแรงงานในจังหวัด มีความต้องการแรงงานในระดับปริญญาตรี ขึ้นไป น้อยมาก ฉะนั้น ระบบการศึกษาต้องเร่งผลิตคนในระดับ ปวช. ปวส. เพื่อรองรับตลาดแรงงาน ควบคู่กับการสร้างค่านิยมในเรื่องการศึกษาให้เยาวชนเห็นคุณค่าของการศึกษาระดับ ปวช. ปวส. ว่าไม่ได้ด้อยไปกว่าระดับปริญญาตรี และยังสามารถหางานได้มากและง่ายกว่า เนื่องจากเป็นที่ต้องการของตลาดแรงงานมากกว่านั่นเอง ที่ผ่านมามีค่านิยมและให้ความสำคัญกับการศึกษาต่อระดับปริญญาตรีสูงมาก เมื่อตำแหน่งงานว่างไม่สอดคล้องกับระดับการศึกษาของผู้สมัครงานที่จบ จึงส่งผลกระทบต่อการทำงานต่ำระดับการศึกษาตามมา





ด้านอาชีพ พบว่าไตรมาสที่อาชีพที่มีตำแหน่งงานว่างสูงสุด 5 อันดับแรก คือ 1) พนักงานบริการ พนักงานขายในร้านค้าและตลาด 812 อัตรา (ร้อยละ 23.46) 2) เสมียน เจ้าหน้าที่ 730 อัตรา (ร้อยละ 21.09) 3) ช่างเทคนิคและผู้ปฏิบัติงานที่เกี่ยวข้อง 585 อัตรา (ร้อยละ 16.90) 4) อาชีพงานพื้นฐาน 529 อัตรา (ร้อยละ 15.28) และ 5) ผู้ปฏิบัติงานโดยใช้ฝีมือในธุรกิจต่างๆ 350 อัตรา (ร้อยละ 10.11) สำหรับอาชีพที่มีผู้สมัครงานสูงสุด คือ เสมียน เจ้าหน้าที่ 903 คน (ร้อยละ 28.09) รองลงมา คือ อาชีพงานพื้นฐาน 794 คน (ร้อยละ 24.70) ช่างเทคนิคและผู้ปฏิบัติงานที่เกี่ยวข้อง 672 คน (ร้อยละ 672) และผู้ปฏิบัติงานโดยใช้ฝีมือในธุรกิจต่างๆ 237 คน (ร้อยละ 7.37) ส่วนการบรรจุงาน มีช่างเทคนิคและผู้ปฏิบัติงานที่เกี่ยวข้อง จำนวน 538 คน (ร้อยละ 27.70) รองลงมาคือ พนักงานบริการ พนักงานขายในร้านค้าและตลาด 485 คน (ร้อยละ 24.97) และเสมียน เจ้าหน้าที่ 441 คน (ร้อยละ 22.71)

ตารางที่ 5 ตำแหน่งงานว่าง/ผู้สมัครงาน/บรรจุงานในจังหวัดชลบุรี จำแนกตามอาชีพไตรมาส 2 ปี 2565

ประเภทอาชีพ	ตำแหน่งงาน (อัตรา)		สมัครงาน (คน)		บรรจุงาน (คน)	
	จำนวน	ร้อยละ	จำนวน	ร้อยละ	จำนวน	ร้อยละ
1. ผู้บัญญัติกฎหมาย ข้าราชการระดับอาวุโส ผู้จัดการ	87	2.51	171	5.32	61	3.14
2. ผู้ประกอบวิชาชีพด้านต่างๆ	121	3.50	147	4.53	17	0.88
3. ช่างเทคนิคและผู้ปฏิบัติงานที่เกี่ยวข้อง	585	16.90	672	20.90	538	27.70
4. เสมียน เจ้าหน้าที่	730	21.09	903	28.09	441	22.71
5. พนักงานบริการ พนักงานขายในร้านค้าและตลาด	812	23.46	158	4.91	485	24.97
6. ผู้ปฏิบัติงานฝีมือด้านการเกษตรและประมง (แปรรูปขั้นพื้นฐาน)	11	0.32	8	0.25	0	0.00
7. ผู้ปฏิบัติงานโดยใช้ฝีมือในธุรกิจต่างๆ	350	10.11	237	7.37	117	6.02
8. ผู้ปฏิบัติงานในโรงงาน ผู้ควบคุมเครื่องจักรและ ผู้ปฏิบัติงานด้านการประกอบการ	236	6.82	125	3.89	36	1.85
9. อาชีพงานพื้นฐาน	529	15.28	794	24.70	247	12.72
T ผู้ฝึกงาน	0	0.00	0	0.00	0	0.00
รวม	3,461	100	3,215	100	1,942	100

ที่มา : สำนักงานจัดหางานจังหวัดชลบุรี

หากศึกษาในด้านอุตสาหกรรมพบว่า อุตสาหกรรมที่มีตำแหน่งงานว่างสูงสุด 5 อันดับแรกในไตรมาส 2 ปี 2565 คือ 1) การขายส่งการขายปลีก 1,070 อัตรา (ร้อยละ 30.92) 2) การผลิต 725 อัตรา (ร้อยละ 20.95) 3) การศึกษา 499 อัตรา (ร้อยละ 14.42) 4) การขนส่ง สถานที่เก็บสินค้า และการคมนาคม 276 อัตรา (ร้อยละ 7.97) 5) การบริหารราชการ และป้องกันประเทศรวมทั้งการประกันสังคมภาคบังคับ 226 อัตรา (ร้อยละ 6.53)

แผนภูมิ 25 ตำแหน่งงานจำแนกตามประเภทอุตสาหกรรม 5 อันดับแรก ไตรมาส 2 ปี 2565

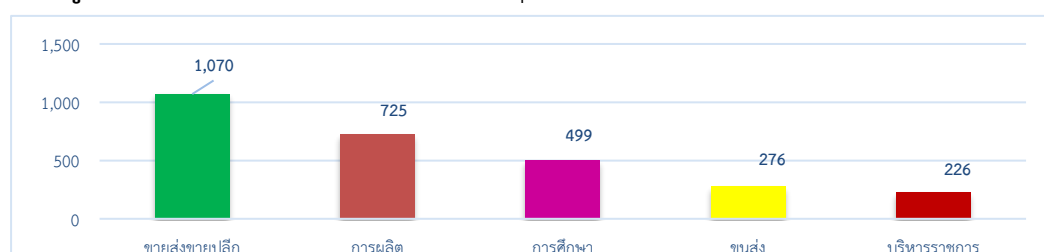

ที่มา : สำนักงานจัดหางานจังหวัดชลบุรี





2.2 แรงงานต่างด้าว

การใช้แรงงานต่างด้าว ข้อมูล ณ วันที่ 30 มิถุนายน 2565 แรงงานต่างด้าวที่ได้รับใบอนุญาตทำงานในจังหวัดชลบุรี มีจำนวน 164,381 คน จำแนกกลุ่มต่างๆ ได้ดังนี้

1. **คนต่างด้าวตลอดชีพ** ได้แก่ คนต่างด้าวที่ได้รับอนุญาตให้อยู่ในราชอาณาจักรและทำงานตามประกาศของคณะปฏิวัติ (ในจังหวัดชลบุรีไม่มีคนต่างด้าวประเภทนี้)

2. **คนต่างด้าวมาตรา 59** ประเภททั่วไป ได้แก่ คนต่างด้าว ที่มีถิ่นที่อยู่ในราชอาณาจักรหรือได้รับอนุญาตให้เข้ามาในราชอาณาจักรเป็นการชั่วคราวตามกฎหมายว่าด้วยคนเข้าเมือง โดยมีใช้ได้รับอนุญาตให้เข้ามาในฐานะนักท่องเที่ยว หรือผู้เดินทางผ่านและไม่มีลักษณะต้องห้ามตามที่กำหนดในกฎกระทรวง จำนวน 11,786 คน

3. **คนต่างด้าวมาตรา 59 MOU** ได้แก่ คนต่างด้าวสัญชาติเมียนมา ลาว และกัมพูชาที่เข้ามาทำงานตามความตกลงระหว่างรัฐบาลไทยกับรัฐบาลประเทศต้นทาง ไม่มีในไตรมาสนี้

4. **คนต่างด้าวมาตรา 62** ประเภทส่งเสริมการลงทุน ได้แก่ คนต่างด้าวที่เข้ามาทำงานในราชอาณาจักรตามกฎหมายว่าด้วยการส่งเสริมการลงทุน (พระราชบัญญัติส่งเสริมการลงทุน พ.ศ. 2520) หรือกฎหมายอื่น ได้แก่ พระราชบัญญัตินิคมอุตสาหกรรมแห่งประเทศไทย พ.ศ. 2522 และพระราชบัญญัติปิโตรเลียม พ.ศ. 2514 เช่น นักลงทุน ช่างฝีมือ ผู้ชำนาญการ จำนวน 2,230 คน

5. **คนต่างด้าวมาตรา 63** ประเภทชนกลุ่มน้อย ได้แก่ คนต่างด้าวที่ไม่ได้รับสัญชาติไทยตามกฎหมายว่าด้วยสัญชาติ และกระทรวงมหาดไทย ได้ออกเอกสารเพื่อรอพิสูจน์สถานะยื่นขอใบอนุญาตทำงาน จำนวน 2,056 คน

6. **คนต่างด้าว 3 สัญชาติ (กัมพูชา ลาว และเมียนมา)** จำนวน 148,309 คน

6.1 คนต่างด้าวนำเข้าตามข้อตกลงระหว่างประเทศ (MOU) จำนวน 32,575 คน

6.2 คนต่างด้าวตามมติ ครม. 20 สิงหาคม 2562 จำนวน 57,012 คน

6.3 คนต่างด้าวตามมติ ครม. 29 ธันวาคม 2563 จำนวน 32,771 คน

6.4 คนต่างด้าวตามมติ ครม. 28 กันยายน 2564 จำนวน 25,951 คน

แผนภูมิ 26 แรงงานต่างด้าว จำแนกตามลักษณะการเข้าเมืองและประเภทต่างด้าว ณ เดือนมิถุนายน 2565

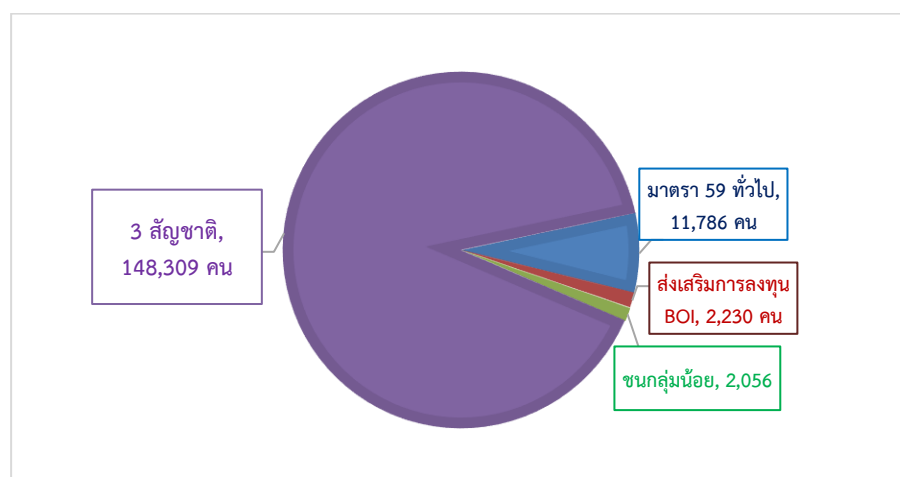

ที่มา : สำนักงานจัดหางานจังหวัดชลบุรี





แผนภูมิ 27 แรงงานต่างด้าวประเภททั่วไป (มาตรา 59) และส่งเสริมการลงทุน (มาตรา 62)
จังหวัดชลบุรี จำแนกตามสัญชาติที่เข้ามาทำงานมากที่สุด ไตรมาส 2 ปี 2565

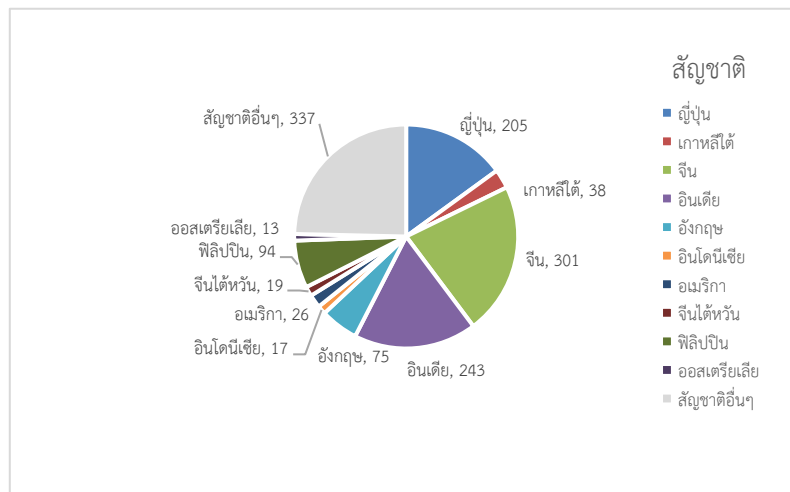

ที่มา : สำนักงานจัดหางานจังหวัดชลบุรี

เมื่อศึกษาแรงงานต่างด้าวเฉพาะประเภททั่วไปและส่งเสริมการลงทุน โดยอาชีพที่แรงงานต่างด้าวทำมากที่สุด 5 อาชีพ ได้แก่ ผู้บัญชีตามกฎหมาย ข้าราชการระดับอาวุโส ผู้จัดการ ร้อยละ 41.45 (567 คน) รองลงมาเป็นผู้ปฏิบัติการวิชาชีพด้านต่างๆ ร้อยละ 20.10 (275 คน) ช่างเทคนิคและผู้ปฏิบัติงานที่เกี่ยวข้อง ร้อยละ 19.37 (265 คน) เสมียน เจ้าหน้าที่ ร้อยละ 7.97 (109 คน) และอาชีพงานพื้นฐาน ร้อยละ 5.19 (71 คน) ตัวเลขดังกล่าวแสดงให้เห็นว่าในการส่งเสริมการลงทุนจากประเทศนั้นประเทศที่เป็นเจ้าของทุนจะส่งผู้บริหารผู้ประกอบการวิชาชีพ (ผู้เชี่ยวชาญ) ช่างเทคนิค ภาครัฐจึงควรส่งเสริมให้มีการถ่ายทอดเทคโนโลยีให้แก่แรงงานไทย ซึ่งทำให้แรงงานไทยสามารถพัฒนาศักยภาพให้มีขีดความสามารถในการแข่งขันเพิ่มขึ้นได้

แผนภูมิ 28 แรงงานต่างด้าวประเภททั่วไป (มาตรา 59) และส่งเสริมการลงทุน (มาตรา 62)
จังหวัดชลบุรี จำแนกตามอาชีพเข้ามาทำงานมากที่สุด (5 อันดับ) ไตรมาส 2 ปี 2565

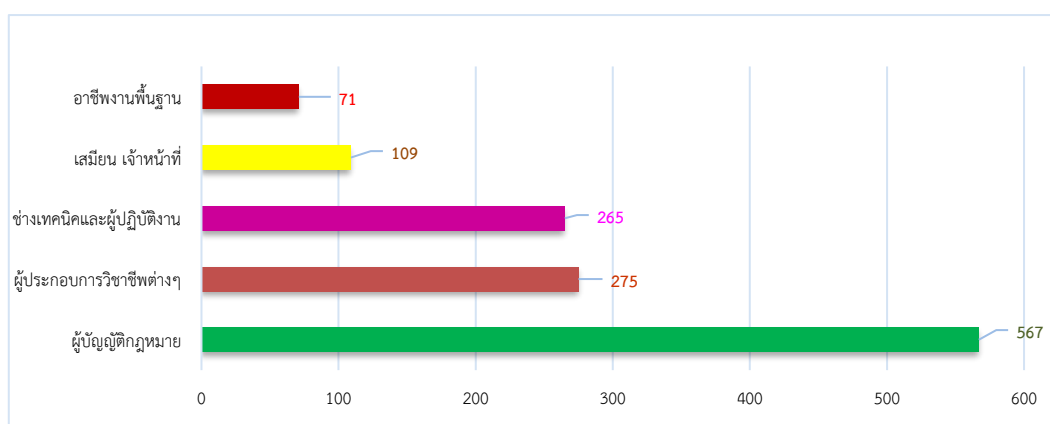

ที่มา : สำนักงานจัดหางานจังหวัดชลบุรี





แรงงานต่างด้าวที่ยื่นขอจดทะเบียน ณ ศูนย์บริการแบบเบ็ดเสร็จ (OSS)

แรงงานต่างด้าวที่ยื่นขอรับใบอนุญาตทำงานตาม มติ ครม. เมื่อวันที่ 29 ธันวาคม 2563 ณ ศูนย์บริการจดทะเบียนแรงงานต่างด้าว (One Stop Service : OSS) ณ เดือนมิถุนายน 2565 จังหวัดชลบุรีมีจำนวนทั้งสิ้น 38,547 คน จำแนกเป็นแรงงานต่างด้าวสัญชาติกัมพูชา จำนวน 18,266 คน เมียนมา จำนวน 15,744 คน ลาว จำนวน 4,537 คน (แผนภูมิที่ 29)

แผนภูมิ 29 แรงงานต่างด้าวที่ยื่นขอจดทะเบียน ณ ศูนย์บริการแบบเบ็ดเสร็จ (OSS) จังหวัดชลบุรี จำแนกตามสัญชาติ ไตรมาส 2 ปี 2564

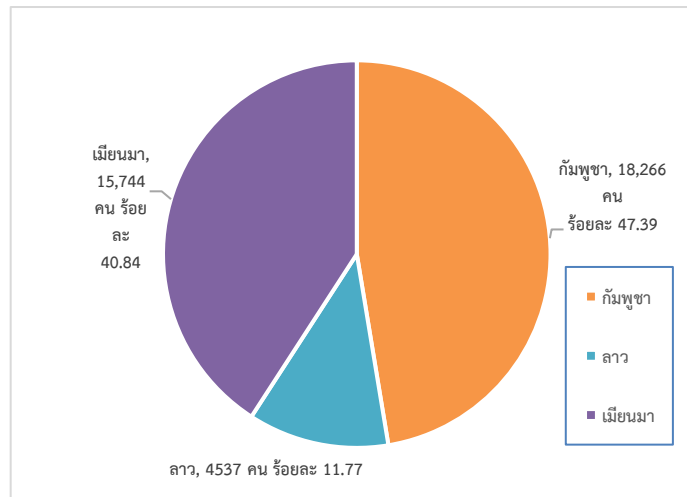

ที่มา : สำนักงานจัดหางานจังหวัดชลบุรี

2.3 ความต้องการและขาดแคลนแรงงานจังหวัดชลบุรี

ผลการสำรวจข้อมูลความต้องการแรงงานของสถานประกอบการในจังหวัดชลบุรี ปี 2565 พบว่า **สถานประกอบการ ร้อยละ 18.4 ต้องการแรงงาน ณ ปัจจุบัน** โดยอุตสาหกรรมที่มีความต้องการแรงงาน ณ ปัจจุบัน 5 ลำดับแรก ได้แก่ ข้อมูลข่าวสารและการสื่อสาร ร้อยละ 50 มากที่สุด รองลงมาได้แก่ การจัดหาสินค้า การจัดการ บำบัดน้ำเสีย และสิ่งปฏิกูล ร้อยละ 33.3 กิจกรรมการบริหารและการสนับสนุน ร้อยละ 30.8 การผลิต ร้อยละ 25.84 และการก่อสร้าง ร้อยละ 25.8 ตามลำดับ และพบว่า **สถานประกอบการ ร้อยละ 29.9 ระบุถึงความต้องการแรงงานของสถานประกอบการที่เกิดขึ้นภายใน 1 ปี** โดยอุตสาหกรรมที่มีความต้องการแรงงานภายใน 1 ปี 5 ลำดับแรก ได้แก่ กิจกรรมการบริการด้านอื่นๆ ร้อยละ 66.7 มากที่สุด รองลงมาได้แก่ ข้อมูลข่าวสารและการสื่อสาร ร้อยละ 50 การผลิต ร้อยละ 48.3 กิจกรรมการบริหารและการสนับสนุน ร้อยละ 46.2 และการจัดหาสินค้า การจัดการ บำบัดน้ำเสีย และสิ่งปฏิกูล ร้อยละ 33.3 ตามลำดับ

สำหรับอุตสาหกรรมประเภทเกษตรกรรม การป่าไม้ และการประมง การบริหารราชการ การป้องกันประเทศ และการประกันสังคมภาคบังคับ การศึกษา กิจกรรมด้านสุขภาพและงานสังคมสงเคราะห์ ศิลปะ ความบันเทิงและนันทนาการ และกิจกรรมขององค์กรระหว่างประเทศ และภาคีสมาชิก จากการสำรวจพบว่า สถานประกอบการไม่ต้องการแรงงาน ณ ปัจจุบัน (ตารางที่ 8)





ตารางที่ 8 คุณลักษณะเบื้องต้นของสถานประกอบการ จำแนกตามประเภทอุตสาหกรรม

ประเภทอุตสาหกรรม	จำนวน สปก. (แห่ง)	ต้องการแรงงาน ณ ปัจจุบัน		ต้องการแรงงาน ภายใน 1 ปี	
		จำนวน (แห่ง)	ร้อยละ	จำนวน (แห่ง)	ร้อยละ
เกษตรกรรม การป่าไม้ และการประมง	3	0	0.0	0	0.0
การผลิต	89	23	25.84	43	48.3
การก่อสร้าง	31	8	25.80	9	29.0
การขายส่ง-ขายปลีก การซ่อมยานยนต์ และรถจักรยานยนต์	79	14	17.7	14	17.7
การขนส่งและสถานที่เก็บสินค้า	26	1	3.8	8	30.8
กิจกรรมโรงแรมและบริการด้านอาหาร	32	4	12.5	7	21.9
ข้อมูลข่าวสารและการสื่อสาร	2	1	50.0	1	50.0
กิจกรรมทางการเงินและการประกันภัย	4		0.0		0.0
กิจกรรมเกี่ยวกับอสังหาริมทรัพย์	18	2	11.1	4	22.2
กิจกรรมวิชาชีพวิทยาศาสตร์และเทคโนโลยี	13	2	15.4	2	15.4
กิจกรรมการบริหารและบริการสนับสนุน	13	4	30.8	6	46.2
การบริหารราชการ การป้องกันประเทศ และการประกันสังคมภาคบังคับ	1	0	0.0	0	0.0
การศึกษา	3	0	0.0	0	0.0
กิจกรรมด้านสุขภาพและงานสังคมสงเคราะห์	5	0	0.0	0	0.0
ศิลปะ ความบันเทิงและนันทนาการ	2	0	0.0	0	0.0
กิจกรรมการบริการด้านอื่น ๆ	6	1	16.7	4	66.7
การจัดหาน้ำ การจัดการ และบำบัดน้ำเสีย และสิ่งปฏิกูล	3	1	33.3	1	33.3
กิจกรรมขององค์การระหว่างประเทศและภาคีสมาชิก	1	0	0.0	0	0.0
รวม	331	61	18.4	99	29.9

ที่มา: ผลจากแบบสำรวจความต้องการแรงงานของสถานประกอบการ

โครงการสำรวจข้อมูลความต้องการแรงงานของสถานประกอบการ ประจำปีงบประมาณ พ.ศ. 2565





2.4 แรงงานไทยในต่างประเทศ

2.4.1 การแจ้งความประสงค์เดินทางไปทำงานต่างประเทศผ่านสำนักงานจัดหางานจังหวัด

แรงงานไทยที่ลงทะเบียนไปทำงานต่างประเทศในไตรมาส 2 ปี 2565 มีจำนวนทั้งสิ้น 10 คน ผู้แจ้งความประสงค์ไปทำงานต่างประเทศเป็นเพศชาย จำนวน 10 คน เพศหญิง 0 คน ส่วนใหญ่เป็นผู้มีการศึกษาระดับมัธยมศึกษา จำนวน 11 คน คิดเป็นร้อยละ 55.0 ของผู้แจ้งความประสงค์ทั้งหมด รองลงมา คือ ระดับระดับ ปวช. ปวส. ปวท. อนุปริญญา 6 คน (ร้อยละ 30.0) และระดับประถมศึกษา 2 คน (ร้อยละ 10.0) ในขณะที่ระดับปริญญาตรีมีจำนวนน้อยที่สุด คือ 1 คน คิดเป็นร้อยละ 5.0 (แผนภูมิ 30) ข้อมูลดังกล่าวสะท้อนให้เห็นว่าแรงงานส่วนใหญ่ที่นิยมไปทำงานต่างประเทศจะเป็นแรงงานระดับล่างหรือไร้ฝีมือ ซึ่งอาจจะมีผล มาจากประเทศเหล่านั้นขาดแคลนแรงงานไร้ทักษะฝีมือ เช่น งานก่อสร้าง กรรมกร หรือผู้รับใช้ในบ้านนั่นเอง และหากแรงงานเหล่านี้ออกไปทำงานต่างประเทศก็ส่งผลให้เกิดการขาดแคลนแรงงานตามมา แต่จากข้อมูลดังกล่าวจะเห็นได้ว่าในจังหวัดชลบุรีมีผู้แจ้งความประสงค์ไปทำงานต่างประเทศค่อนข้างน้อย แสดงให้เห็นว่าแรงงานในจังหวัดชลบุรีนิยมทำงานภายในจังหวัดหรือจังหวัดใกล้เคียงมากกว่าเดินทางไปทำงานต่างประเทศ

แผนภูมิ 30 จำนวนแรงงานไทยในจังหวัดชลบุรี ที่แจ้งความประสงค์เดินทางไปทำงานต่างประเทศ จำแนกตามระดับศึกษา ไตรมาส 2 ปี 2565

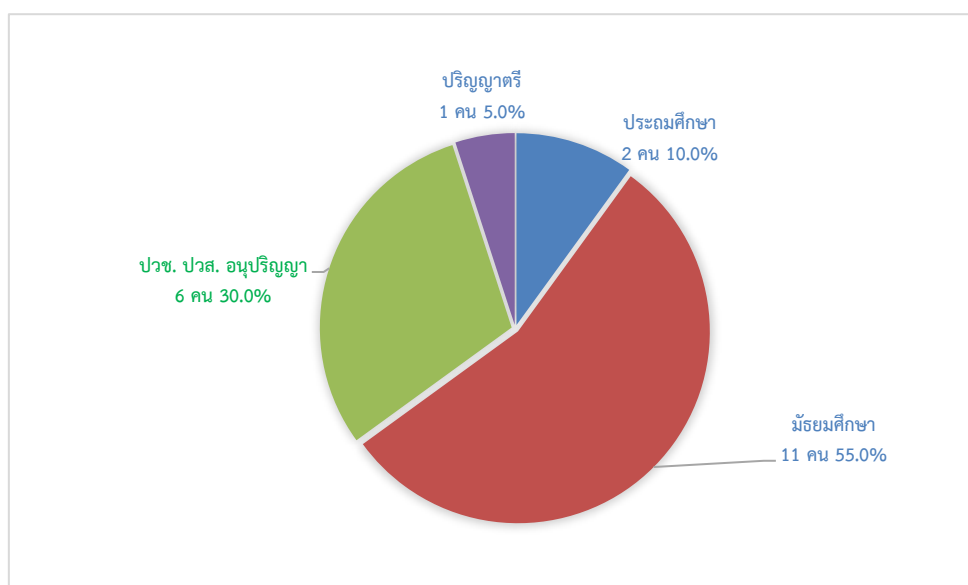

ที่มา : สำนักงานจัดหางานจังหวัดชลบุรี

2.4.2 แรงงานไทยที่ได้รับอนุมัติไปทำงานต่างประเทศ

ในส่วนของการอนุญาตให้ไปทำงานต่างประเทศ ไตรมาส 2 ปี 2565 พบว่ามีจำนวนทั้งสิ้น 263 คน หากพิจารณาตามวิธีการเดินทางพบว่าส่วนใหญ่เป็นประเภทไปโดยวิญญานจ้างพาไปทำงาน 141 คน คิดเป็นร้อยละ 53.61 รองลงมา คือประเภทนายจ้างพาไปฝึกงาน 77 คน (ร้อยละ 29.28) ประเภท Re-Entry 34 คน คิดเป็นร้อยละ 12.93 เดินทางไปด้วยตนเอง 11 คน (ร้อยละ 4.18)





ผู้ที่ได้รับอนุมัติไปทำงานต่างประเทศแต่ละไตรมาส เป็นการอนุมัติจากยอดสะสม จึงเป็นสาเหตุให้จำนวนผู้ที่ได้รับอนุมัติไปทำงานต่างประเทศ สูงกว่าจำนวนผู้แจ้งความประสงค์ไปทำงานต่างประเทศ (แผนภูมิ 31)

แผนภูมิ 31 จำนวนแรงงานไทยในจังหวัดชลบุรี ที่ได้รับการอนุมัติเดินทางไปทำงานต่างประเทศ
จำแนกตามวิธีการเดินทาง ไตรมาส ปี 2565

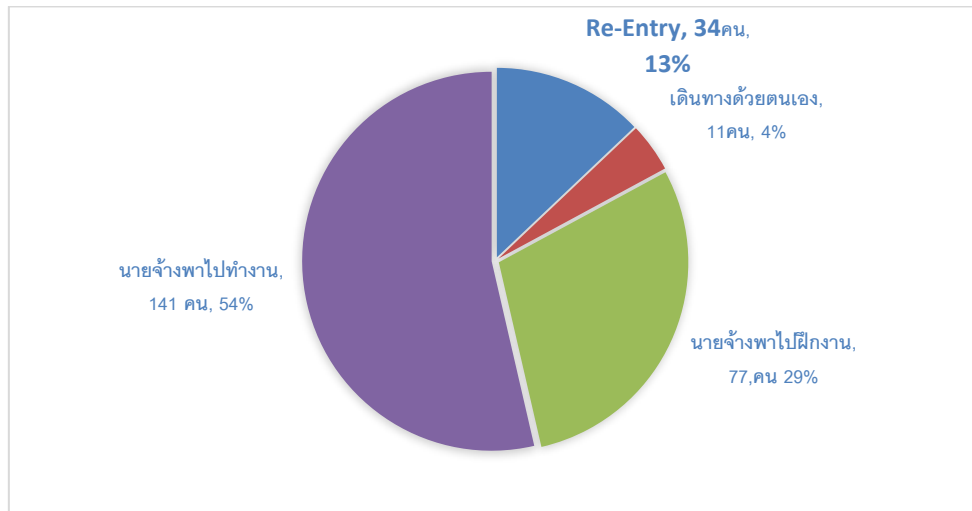

ที่มา : สำนักงานจัดหางานจังหวัดชลบุรี

แรงงานไทยเดินทางไปทำงานตามที่ได้รับอนุญาตในไตรมาส 2 ปี 2565 ส่วนใหญ่จะไปทำงานในแอฟริกา มีจำนวน 52 คน คิดเป็นร้อยละ 45.61 ของแรงงานไทยที่ไปทำงานต่างประเทศทั้งหมด รองลงมา คือ ภูมิภาคเอเชีย ได้แก่ มาเลเซีย สิงคโปร์ บรูไน ญี่ปุ่น เกาหลีใต้ รวมไปถึงประเทศอื่นๆ ในเอเชีย มีจำนวน 47 คน คิดเป็นร้อยละ 41.23 ตะวันออกกลาง จำนวน 8 คน คิดเป็นร้อยละ 7.02 และภูมิภาคอื่นๆ จำนวน 7 คน (ร้อยละ 6.14) (แผนภูมิ 32)

แผนภูมิ 32 จำนวนแรงงานไทยในจังหวัดชลบุรี ที่ได้รับการอนุญาตไปทำงานต่างประเทศ
จำแนกตามภูมิภาคที่เดินทางไปทำงาน ไตรมาส 2 ปี 2565

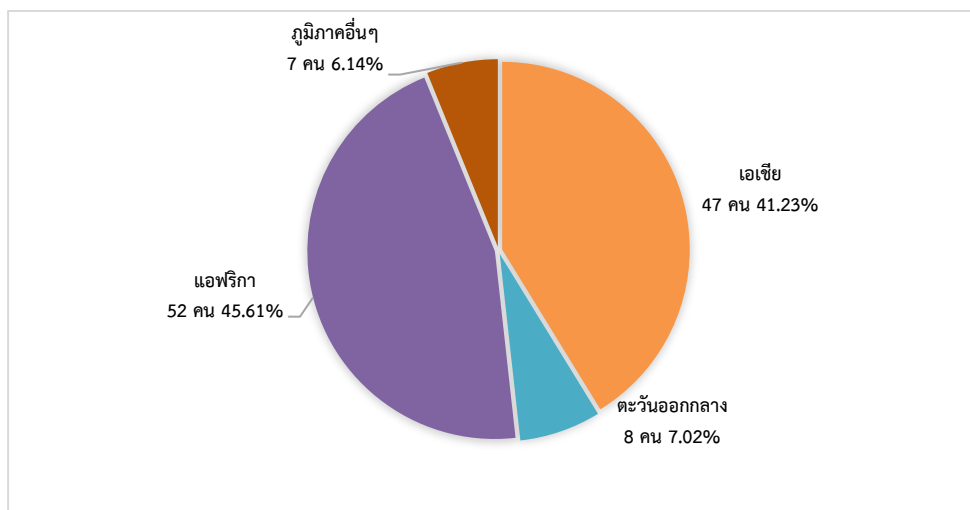

ที่มา : สำนักงานจัดหางานจังหวัดชลบุรี





3. การพัฒนาศักยภาพแรงงาน

ในรอบไตรมาส 2 ปี 2565 (เดือนเมษายน -มิถุนายน 2565) สถาบันพัฒนาฝีมือแรงงาน 3 ชลบุรี ได้ดำเนินการฝึกอบรมพัฒนาผู้ใช้แรงงาน ได้แก่ การฝึกยกระดับฝีมือแรงงาน และการทดสอบมาตรฐานฝีมือแรงงาน เพื่อเพิ่มศักยภาพฝีมือแรงงานไทยให้มีมาตรฐานฝีมือทัดเทียมประเทศต่างๆ ขณะเดียวกันเป็นการพัฒนาทักษะให้สอดคล้องกับความต้องการของตลาดแรงงานโดยภาพรวมของการฝึกต่างๆ

หากพิจารณาตามกลุ่มอาชีพ พบว่า มีการฝึกเตรียมเข้าทำงานทั้งสิ้น 17 คน พิจารณาตามกลุ่มอาชีพที่ฝึก พบว่า กลุ่มธุรกิจและบริการ มีการฝึกเตรียมเข้าทำงานสูงสุด 8 คน คิดเป็นร้อยละ 47.06 ของผู้เข้ารับการฝึกเตรียมเข้าทำงาน รองลงมาได้แก่ กลุ่มช่างอุตสาหกรรม 5 คน (ร้อยละ 29.41) และกลุ่มไฟฟ้า อิเล็กทรอนิกส์ คอมพิวเตอร์ 4 คน (ร้อยละ 23.53) ตามลำดับ ไม่มีผู้ผ่านการฝึกเตรียมเข้าทำงานในไตรมาสนี้ (แผนภูมิ 33)

แผนภูมิ 33 การฝึกยกระดับฝีมือแรงงานและผ่านการฝึกเตรียมเข้าทำงานในจังหวัดชลบุรี

จำแนกตามกลุ่มอาชีพ ไตรมาส 2 ปี 2565

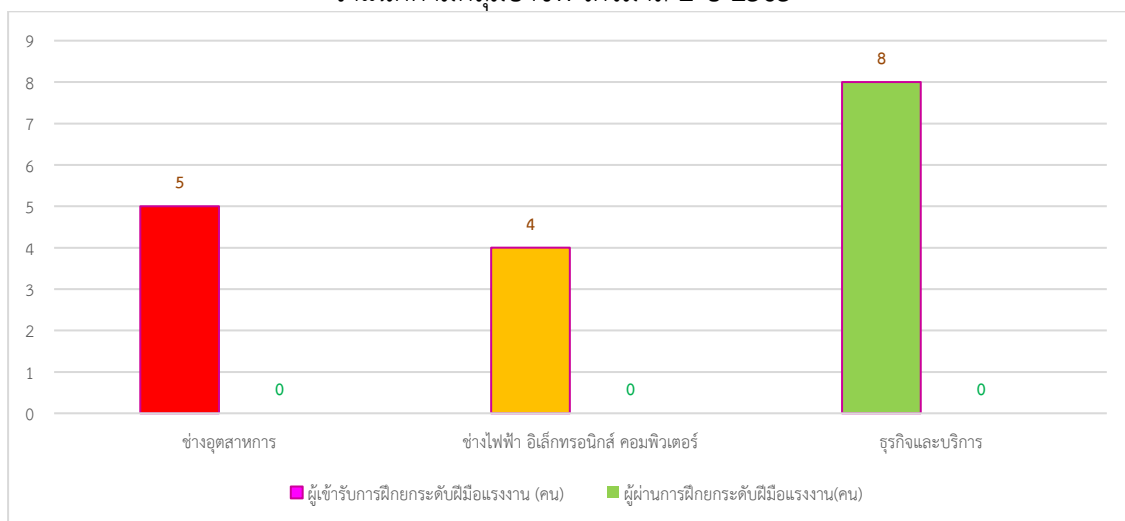

ที่มา : สถาบันพัฒนาฝีมือแรงงาน 3 ชลบุรี

หากพิจารณาตามกลุ่มอาชีพ พบว่า มีการฝึกยกระดับฝีมือแรงงานทั้งสิ้น 961 คน พิจารณาตามกลุ่มอาชีพที่ฝึก พบว่า กลุ่มช่างอุตสาหกรรม มีการฝึกยกระดับฝีมือแรงงานสูงสุด 443 คน คิดเป็นร้อยละ 46.1 ของผู้เข้ารับการฝึกยกระดับฝีมือแรงงาน รองลงมาได้แก่ กลุ่มช่างไฟฟ้า อิเล็กทรอนิกส์ 270 คน (ร้อยละ 28.1) กลุ่มช่างเครื่องกล 153 คน (ร้อยละ 15.92) และธุรกิจและบริการ 95 คน (ร้อยละ 9.89) ตามลำดับ ผู้ผ่านการฝึกยกระดับฝีมือแรงงานในไตรมาสนี้ 819 คน พบว่ากลุ่มอาชีพที่มีผู้ผ่านการฝึกยกระดับฝีมือแรงงานสูงสุด คือ กลุ่มอุตสาหกรรม 366 คน คิดเป็นร้อยละ 44.69 ของผู้ผ่านการฝึกยกระดับฝีมือแรงงานทั้งหมด รองลงมาได้แก่ ช่างไฟฟ้า อิเล็กทรอนิกส์ 231 คน (ร้อยละ 28.21) ช่างเครื่องกล 130 คน (ร้อยละ 15.87) และธุรกิจและบริการ 92 คน (ร้อยละ 11.23) ตามลำดับ (แผนภูมิ 34)





แผนภูมิ 34 การฝึกยกระดับฝีมือแรงงานและผ่านการฝึกยกระดับฝีมือแรงงานในจังหวัดชลบุรี
จำแนกตามกลุ่มอาชีพ ไตรมาส 2 ปี 2565

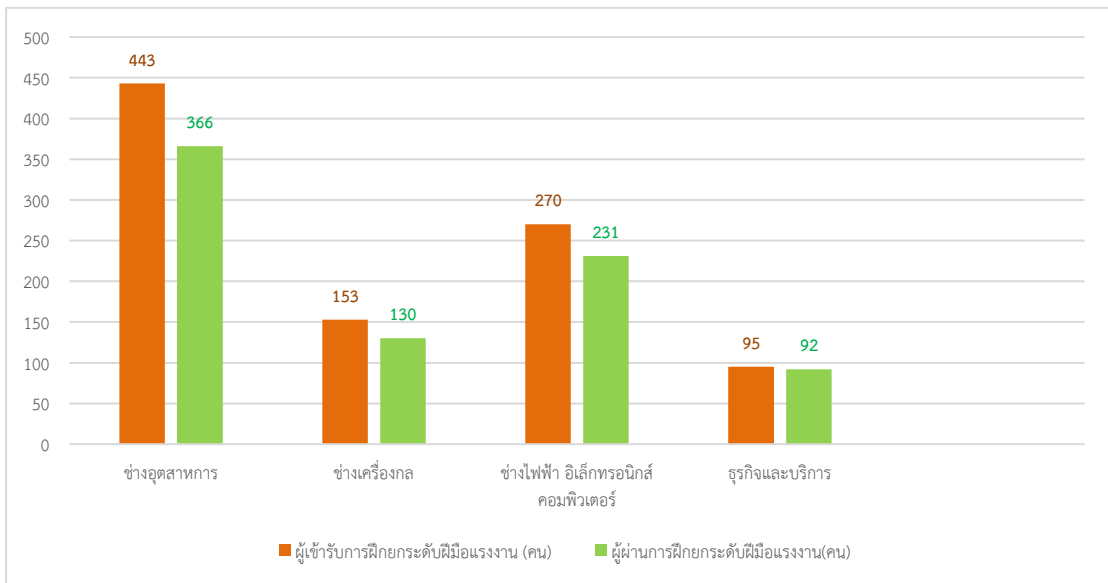

ที่มา : สถาบันพัฒนาฝีมือแรงงาน 3 ชลบุรี

การทดสอบมาตรฐานฝีมือแรงงาน ในไตรมาส 2 ปี 2565 มีผู้เข้ารับการทดสอบทั้งหมด 118 คน โดยเป็นการเข้ารับการทดสอบใน 2 กลุ่มคือ ช่างไฟฟ้า อิเล็กทรอนิกส์ คอมพิวเตอร์ 90 คน (ร้อยละ 76.27) และ ช่างอุตสาหกรรม 28 คน (ร้อยละ 23.73) และมีผู้ผ่านการทดสอบมาตรฐานฝีมือแรงงานทั้งสิ้น 97 คน เป็นกลุ่มช่างไฟฟ้า อิเล็กทรอนิกส์ คอมพิวเตอร์ 73 คน (ร้อยละ 75.26) และ ช่างอุตสาหกรรม 24 คน (ร้อยละ 24.74)

แผนภูมิ 35 การทดสอบมาตรฐานฝีมือแรงงานและผ่านการทดสอบมาตรฐานฝีมือแรงงาน จังหวัดชลบุรี
จำแนกตามกลุ่มอาชีพ ไตรมาส 2 ปี 2565

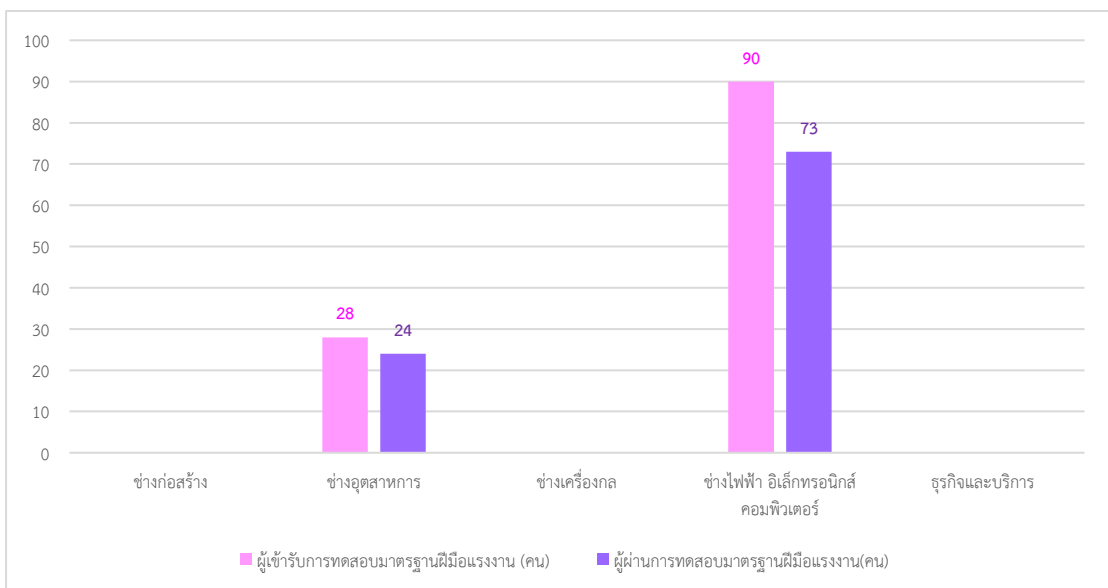

ที่มา : สถาบันพัฒนาฝีมือแรงงาน 3 ชลบุรี





4. การคุ้มครองแรงงานและสวัสดิการ

4.1 การตรวจแรงงาน

กระทรวงแรงงานนอกจากจะมีภารกิจด้านการส่งเสริมการมีงานทำการพัฒนาฝีมือแรงงาน เพื่อยกระดับฝีมือให้เป็นที่ยอมรับของตลาดแรงงาน และทัดเทียมมาตรฐานสากลแล้วอีกภารกิจหนึ่งที่เกิดขึ้นต่อเนื่องภายหลังการส่งเสริมให้คนมีงานทำแล้วคือ ภารกิจด้านการคุ้มครองลูกจ้างให้ได้รับความเป็นธรรมในการทำงาน โดยสำนักงานสวัสดิการและคุ้มครองแรงงานจังหวัดชลบุรี เป็นหน่วยงานที่มีบทบาทในการคุ้มครองผู้ใช้แรงงานให้ได้รับความเป็นธรรมจากการทำงาน ภายใต้พระราชบัญญัติคุ้มครองแรงงานเพื่อไม่ให้ถูกเอารัดเอาเปรียบจากนายจ้าง โดยมีจุดมุ่งหมายสูงสุดคือให้มีคุณภาพชีวิตที่ดีขึ้น ขณะเดียวกันในอีกด้านหนึ่งก็ต้องผดุงไว้ซึ่งความยุติธรรมกับฝ่ายนายจ้าง กล่าวคือ ไม่โอนเอียงไปด้านใดด้านหนึ่ง ทั้งนี้ มาตรการที่จะช่วยให้ผู้ใช้แรงงานได้รับรายได้และสวัสดิการที่เป็นธรรมเพียงพอต่อการดำรงชีวิต รวมถึงได้รับการคุ้มครองแรงงานให้มีคุณภาพชีวิตที่ดีขึ้นได้ คือ การตรวจสอบสถานประกอบการเพื่อให้แน่ใจว่าผู้ใช้แรงงานได้รับการปฏิบัติและดูแลตามกฎหมาย ขณะเดียวกันจะเป็นมาตรฐานในการกระตุ้นให้สถานประกอบการเอาใจใส่ดูแลลูกจ้างของตนให้มากขึ้นอีกด้วย อย่างไรก็ตามการตรวจสอบสถานประกอบการมิใช่เป็นการไปจับผิดนายจ้าง หากแต่เป็นการตรวจเพื่อให้คำแนะนำความรู้ในการปฏิบัติที่ถูกต้องแก่นายจ้าง รวมทั้งสร้างความเข้าใจแก่ลูกจ้าง/ ผู้ใช้แรงงาน ในการปฏิบัติที่ถูกต้องอีกด้วย

สำหรับไตรมาส 2 ปี 2565 สำนักงานสวัสดิการและคุ้มครองแรงงานจังหวัดชลบุรี ได้ดำเนินการตรวจสอบสถานประกอบการทั้งสิ้น 93 แห่ง มีลูกจ้างที่ผ่านการตรวจหรือได้รับการคุ้มครองรวม 6,285 คน จำแนกเป็นชาย 3,407 คน (ร้อยละ 54.21 ของลูกจ้างที่ตรวจทั้งหมด) หญิง 2,878 คน (ร้อยละ 45.79 ของลูกจ้างที่ตรวจทั้งหมด) ซึ่งสถานประกอบการที่ตรวจส่วนใหญ่เป็นสถานประกอบการขนาด 20-49 คน คิดเป็นร้อยละ 43.01 (40 แห่ง) รองลงมาเป็นสถานประกอบการขนาด 50-99 คน ร้อยละ 21.50 (20 แห่ง) สำหรับสถานประกอบการขนาดเล็ก คือ ต่ำกว่า 20 คน มีการตรวจร้อยละ 17.20 (16 แห่ง) ขณะที่สถานประกอบการขนาดใหญ่ตั้งแต่ 300 คนขึ้นไป มีการตรวจเพียงร้อยละ 3.23 (3 แห่ง) ผลการตรวจพบว่าสถานประกอบการ ร้อยละ 87.1 (จำนวน 81 แห่ง) ปฏิบัติถูกต้องตามกฎหมาย ขณะที่สถานประกอบการที่ปฏิบัติไม่ถูกต้องตามกฎหมายมีร้อยละ 12.90 (จำนวน 12 แห่ง)

เมื่อพิจารณาเปรียบเทียบอัตราการปฏิบัติไม่ถูกต้องตามกฎหมายคุ้มครองแรงงานจำแนกตามขนาดสถานประกอบการ พบว่า สถานประกอบการที่ปฏิบัติไม่ถูกต้องสูงสุดคือ ขนาด 20-49 คน มีอัตราการปฏิบัติไม่ถูกต้องฯ ร้อยละ 58.34 (7 แห่ง) รองลงมาได้แก่ ขนาด 10-19 คน ร้อยละ 33.33 (4 แห่ง) และขนาด 100-299 คน ร้อยละ 8.33 (1 แห่ง)

สำหรับสถานประกอบการที่ปฏิบัติไม่ถูกต้องตามกฎหมายคุ้มครองแรงงาน จำนวน 12 แห่ง ซึ่งบางแห่งมีเรื่องที่ปฏิบัติไม่ถูกต้องหลายเรื่อง โดยพบว่า เรื่องที่ปฏิบัติไม่ถูกต้องมีทั้งสิ้น 2 เรื่อง และพบว่าเรื่องที่ปฏิบัติไม่ถูกต้องสูงสุดเมื่อเปรียบเทียบกับเรื่องปฏิบัติไม่ถูกต้องทั้งหมด คือ เรื่องสิทธิการลา จำนวน 8 แห่ง (ร้อยละ 66.67 ของเรื่องที่ปฏิบัติไม่ถูกต้องทั้งหมด) รองลงมาได้แก่ เรื่องวันหยุด 4 แห่ง (ร้อยละ 33.33)





แผนภูมิ 35 เรื่องสถานประกอบการในจังหวัดชลบุรี ปฏิบัติไม่ถูกต้องตามกฎหมายคุ้มครองแรงงาน
ไตรมาส 2 ปี 2565

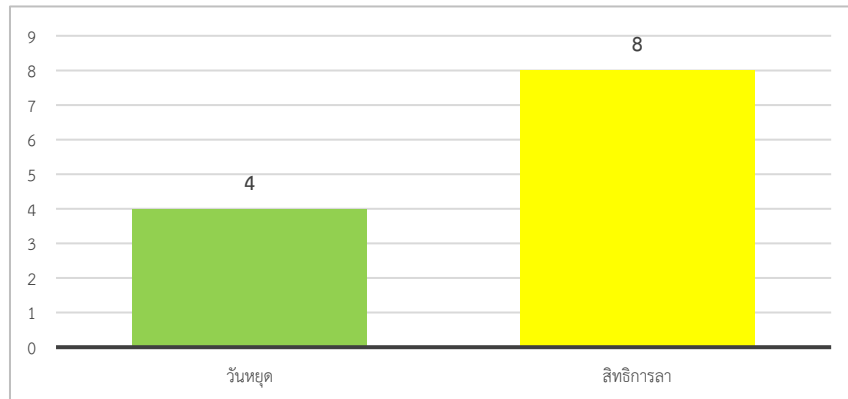

ที่มา : สำนักงานสวัสดิการและคุ้มครองแรงงานจังหวัดชลบุรี

เมื่อพิจารณาตามประเภทอุตสาหกรรมที่ปฏิบัติไม่ถูกต้องตามกฎหมายสูงสุด คือ การผลิต จำนวน 3 แห่ง คิดเป็นร้อยละ 25.0 รองลงมาได้แก่ โรงแรม และภัตตาคาร, การขนส่งและกิจกรรมด้านบริการฯ จำนวน 2 แห่ง (ร้อยละ 16.67) เกษตรกรรม, งานด้านสุขภาพและอุตสาหกรรมอื่นๆ จำนวน 1 แห่ง (ร้อยละ 8.33)

แผนภูมิ 36 ประเภทอุตสาหกรรมในจังหวัดชลบุรี ปฏิบัติไม่ถูกต้องตามกฎหมายคุ้มครองแรงงาน
ไตรมาส 2 ปี 2565

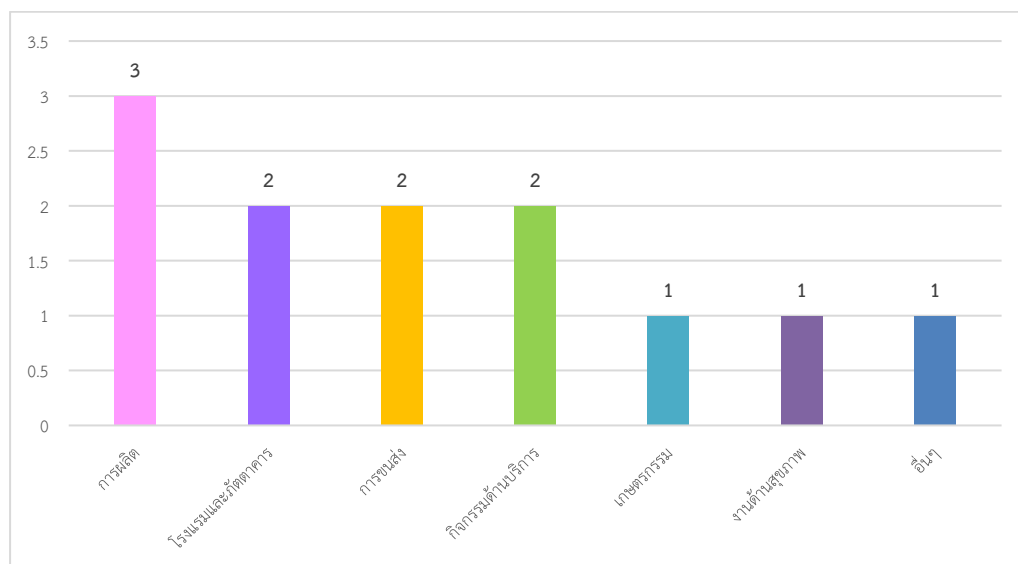

ที่มา : สำนักงานสวัสดิการและคุ้มครองแรงงานจังหวัดชลบุรี





เมื่อสำนักงานสวัสดิการและคุ้มครองแรงงานจังหวัดชลบุรี ตรวจพบว่าสถานประกอบการไม่ปฏิบัติตามกฎหมายคุ้มครองแรงงาน จะมีการดำเนินการเพื่อให้สถานประกอบการนั้นปฏิบัติตามกฎหมายคุ้มครองแรงงาน เพื่อให้เกิดความเป็นธรรมแก่ลูกจ้าง ได้แก่ การแนะนำให้ปฏิบัติในสิ่งที่ถูกต้อง การออกหนังสือเชิญพบ การออกคำสั่งให้ดำเนินการ การเปรียบเทียบปรับ หรือการส่งเรื่องดำเนินคดี ทั้งนี้ การจะดำเนินการในลักษณะใดจะพิจารณา ตามความรุนแรงของปัญหาจากตัวเลขข้างต้นพบว่า เรื่องที่ปฏิบัติไม่ถูกต้องตามกฎหมาย 12 แห่ง อัตราปฏิบัติไม่ถูกต้องตามกฎหมายคุ้มครองแรงงานของสถานประกอบกิจการร้อยละ 12.90 ส่วนใหญ่เป็นเรื่องสิทธิการลา วันหยุด การดำเนินการของเจ้าหน้าที่สำหรับสถานประกอบการที่ปฏิบัติไม่ถูกต้องตามกฎหมายคุ้มครองแรงงานส่วนใหญ่จึงเป็นไปในทางให้คำออกคำสั่งให้ดำเนินการแก่เจ้าของสถานประกอบการเพื่อปฏิบัติให้ถูกต้องกฎหมายต่อไปทั้ง 12 แห่ง ร้อยละ 100

แผนภูมิ 37 การดำเนินการของเจ้าหน้าที่สำหรับสถานประกอบการที่ปฏิบัติไม่ถูกต้องตามกฎหมาย จังหวัดชลบุรี ไตรมาส 2 ปี 2565



ที่มา : สำนักงานสวัสดิการและคุ้มครองแรงงานจังหวัดชลบุรี

4.2 การตรวจความปลอดภัยในการทำงาน

สำหรับการตรวจความปลอดภัยในการทำงาน ซึ่งเป็นเครื่องมือในการคุ้มครองดูแล ความปลอดภัย อาชีวอนามัย และสภาพแวดล้อมในการทำงานของลูกจ้าง นอกจากนี้การตรวจความปลอดภัยในการทำงาน ยังเป็นอีกมาตรการหนึ่งที่ดีดำเนินการเพื่อกระตุ้นส่งเสริมให้เจ้าของสถานประกอบการเห็นความสำคัญ และตระหนักถึงเรื่องความปลอดภัยในการทำงาน เพราะหากการทำงานมีความปลอดภัยย่อมส่งผลถึงคุณภาพชีวิตที่ดีของผู้ใช้แรงงานตามมา เมื่อคนงานมีคุณภาพชีวิตที่ดีจะทำงานอย่างมีความสุข และจะส่งผลต่อผลผลิตที่เพิ่มสูงขึ้นของสถานประกอบการอันนำไปสู่ผลกำไรตามมาในท้ายที่สุดนั่นเอง

ในไตรมาส 2 ปี 2565 สำนักงานสวัสดิการและคุ้มครองแรงงานจังหวัดชลบุรี ได้ดำเนินการตรวจความปลอดภัยในสถานประกอบการทั้งสิ้น 77 แห่ง ลูกจ้างผ่านการตรวจทั้งสิ้น 6,844 คน โดยในไตรมาสนี้มีการตรวจสถานประกอบการลดลงจากไตรมาสที่แล้ว จำนวน 162 แห่ง (ไตรมาส 1 ปี 2565 ตรวจ 44 แห่ง) ขณะที่ลูกจ้างที่ผ่านการตรวจ 6,844 คน ลดลงจากไตรมาสที่แล้ว 11,055 คน (ไตรมาส 1 ปี 2565 ลูกจ้างผ่านการตรวจ 17,899 คน)





ประเภทอุตสาหกรรมที่มีการตรวจความปลอดภัยในการทำงานสูงสุดในไตรมาส 2 ปี 2565 ได้แก่ การผลิต จำนวน 41 แห่ง คิดเป็นร้อยละ 53.25 ของสถานประกอบการที่ตรวจทั้งหมดรองลงมา คือ การขายส่ง การขายปลีก การซ่อมแซมยานยนต์ฯ 9 แห่ง ร้อยละ 11.69 การขนส่ง 8 แห่ง ร้อยละ 10.39 กิจกรรมด้านบริการชุมชนและองค์การระหว่างประเทศ 5 แห่ง ร้อยละ 6.49 และอื่นๆ 3 แห่ง ร้อยละ 3.90

แผนภูมิที่ 38 ประเภทอุตสาหกรรมในจังหวัดชลบุรี ปฏิบัติไม่ถูกต้องตามกฎหมายความปลอดภัย ในที่ทำงาน (5 อันดับแรก) ไตรมาส 2 ปี 2565

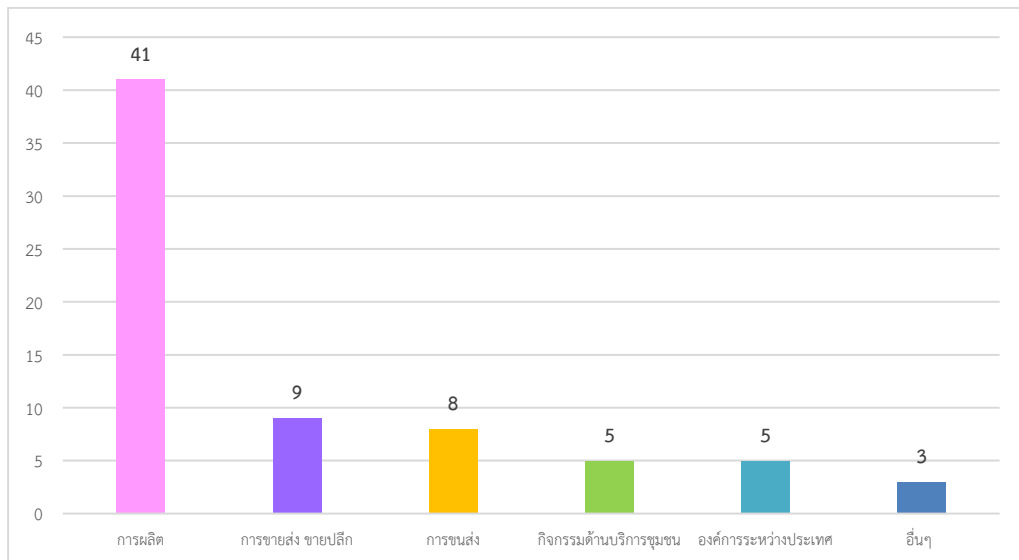

ที่มา : สำนักงานสวัสดิการและคุ้มครองแรงงานจังหวัดชลบุรี

การดำเนินการของเจ้าหน้าที่ในส่วน of สถานประกอบการที่ปฏิบัติไม่ถูกต้องตามกฎหมาย ความปลอดภัยในการทำงาน ประกอบไปด้วยการให้คำแนะนำในวิธีการปฏิบัติที่ถูกต้องการออกคำสั่งให้ส่งเอกสาร เรียกพบ ปรับปรุง หรือหยุดการใช้เครื่องจักร รวมทั้งการส่งเรื่องดำเนินคดี ทั้งนี้ ในบางแห่งอาจมีการดำเนินการมากกว่า 1 กรณี สำหรับไตรมาส 2 ปี 2565 ซึ่งพบว่าสถานประกอบการ ปฏิบัติไม่ถูกต้องตามกฎหมายความปลอดภัยจำนวน 23 แห่ง จะดำเนินการโดยออกคำสั่งให้ปรับปรุง 23 แห่ง คิดเป็นร้อยละ 100 ของการดำเนินการทั้งหมด

ตารางที่ 39 การดำเนินการของเจ้าหน้าที่สำหรับสถานประกอบการที่ปฏิบัติไม่ถูกต้องตามกฎหมาย ความปลอดภัยในที่ทำงาน ไตรมาส 2 ปี 2565



ที่มา : สำนักงานสวัสดิการและคุ้มครองแรงงานจังหวัดชลบุรี





4.3 การแรงงานสัมพันธ์

4.3.1 องค์การนายจ้าง/ลูกจ้าง

นอกเหนือจากภารกิจด้านการคุ้มครองแรงงานและดูแลความปลอดภัยทั้งแก่นายจ้างและลูกจ้างแล้ว กระทรวงแรงงานโดยสำนักงานสวัสดิการและคุ้มครองแรงงานจังหวัดชลบุรียังมีการกิจกรรมส่งเสริมและพัฒนาระบบแรงงานสัมพันธ์ให้เหมาะสมและสอดคล้องกับเศรษฐกิจ สังคม เพราะระบบงานสัมพันธ์ไม่เพียงเป็นการป้องกันความขัดแย้ง แต่ยังจะช่วยเสริมสร้างความร่วมมือที่ดีต่อกันระหว่างนายจ้าง ลูกจ้าง และผู้มีส่วนเกี่ยวข้องโดยมีเป้าหมายหลักเพื่อเสริมสร้างสันติสุข ในวงการแรงงานให้นายจ้างและลูกจ้างมีทัศนคติที่ดีต่อกันในการทำงาน ก่อให้เกิดความสัมพันธ์ในเชิงบวก เพราะหากนายจ้าง ลูกจ้างมีความเข้าใจกันเป็นอย่างดีย่อมไม่เกิดปัญหาข้อแย้งขึ้น เมื่อปัญหาข้อขัดแย้งไม่มีพลังในการขับเคลื่อนงานหรือทีมงานก็จะนำไปสู่การเพิ่มผลผลิตหรือเพิ่มผลผลิตภาพในการปฏิบัติงาน ลูกจ้างหรือผู้ใช้งานแรงงานมีความสุขในการทำงาน คุณภาพชีวิตย่อมดีขึ้นในที่สุด ขณะเดียวกันนายจ้างก็มีความสุขเนื่องจากมีผลผลิตเพิ่มขึ้นเป็นผลกำไรตามมา ทั้งนี้ ในกลุ่มของนายจ้างและลูกจ้างจะมีการตั้งองค์การเพื่อทำหน้าที่เป็นตัวแทนของตน เมื่อพิจารณาในส่วนองค์การนายจ้างและลูกจ้างในไตรมาส 2 ปี 2565 จังหวัดชลบุรี ไม่มีในไตรมาสนี้

แผนภูมิ 40 จำนวนองค์การนายจ้างในจังหวัดชลบุรี ไตรมาส 2 ปี 2565



ที่มา: สำนักงานสวัสดิการและคุ้มครองแรงงานจังหวัดชลบุรี

แผนภูมิ 41 จำนวนองค์การลูกจ้างในจังหวัดชลบุรี ไตรมาส 2 ปี 2565



ที่มา: สำนักงานสวัสดิการและคุ้มครองแรงงานจังหวัดชลบุรี





สำหรับการเกิดข้อเรียกร้อง/ข้อพิพาทแรงงานและข้อขัดแย้งภายในรอบไตรมาส 2 ปี 2565 พบว่า มีการแจ้งข้อเรียกร้องทั้งสิ้น 6 แห่ง 7 ครั้ง ลูกจ้างที่เกี่ยวข้อง 3,080 คน ซึ่งการแจ้งข้อเรียกร้องดังกล่าวมีส่วนเพิ่มขึ้นจากไตรมาสที่แล้วที่มีการแจ้งข้อเรียกร้อง 21 แห่ง 21 ครั้ง

ข้อเรียกร้องดังกล่าวสามารถยุติได้โดยระบบทวิภาคี คือไม่เกิดข้อพิพาทแรงงาน จำนวน 2 แห่ง มีลูกจ้างที่เกี่ยวข้อง 2,098 คน โดยสามารถตกลงกันเองได้ทั้ง 2 แห่ง และข้อเรียกร้องที่ยังไม่ยุติอยู่ในระหว่างการเจรจามี 3 แห่ง ลูกจ้างที่เกี่ยวข้อง 982 คน

สำหรับข้อพิพาทแรงงานที่เกิดขึ้นในสถานประกอบการช่วงไตรมาส 2 ปี 2565 พบว่ามี 1 แห่ง ลูกจ้างที่เกี่ยวข้อง 1,037 คน นั้นพบว่าเป็นสัดส่วนที่ลดลงจากไตรมาส 1 ปี 2565 ที่มี จำนวน 3 แห่ง ลูกจ้างที่เกี่ยวข้อง 1,224 คน ในส่วนการประนอมข้อพิพาทแรงงานในไตรมาส 2 ปี 2565 พบว่า พนักงานประนอมข้อพิพาทแรงงานได้ดำเนินการไกล่เกลี่ยและยุติข้อพิพาทแรงงานจนยุติได้ คิดเป็น ร้อยละ 100 ซึ่งการยุติข้อพิพาทแรงงานของเจ้าพนักงานประนอมข้อพิพาทแรงงานดังกล่าว สามารถดำเนินการไกล่เกลี่ยให้ยุติได้ภายใน 5 วัน ทั้ง 3 แห่ง

ในส่วนความขัดแย้งในการจ้างงานระหว่างนายจ้างและลูกจ้างที่ไม่ใช่ข้อพิพาทแรงงานตามกฎหมายที่เรียกว่า “ข้อขัดแย้ง” ในรอบไตรมาสที่ 2 ปี 2565 ได้เกิดข้อขัดแย้งในสถานประกอบการทั้งสิ้น 2 แห่ง ลูกจ้างที่เกี่ยวข้อง 669 คน โดยข้อขัดแย้งที่เกิดขึ้นสามารถยุติได้คิดเป็นร้อยละ 100 โดยจำแนกเป็นข้อขัดแย้งที่ตกลงกันได้ 2 แห่ง ลูกจ้างที่เกี่ยวข้อง 669 คน

ตารางที่ 7 ข้อเรียกร้อง/ข้อพิพาท/ข้อขัดแย้ง ไตรมาส 2 ปี 2565

ข้อเรียกร้อง/ข้อพิพาท/ข้อขัดแย้ง	แห่ง	ครั้ง	ลูกจ้างที่เกี่ยวข้อง
การแจ้ง/ยุติข้อเรียกร้อง			
1. การแจ้งข้อเรียกร้อง	6	7	3,080
2. การยุติข้อเรียกร้อง	2	2	2,098
2.1 การยุติโดยไม่เกิดข้อพิพาทแรงงาน	2	2	2,098
- ตกลงกันเอง	2	2	2,098
- ถอนข้อเรียกร้อง	-	-	-
- อื่น ๆ	-	-	-
2.2 การเกิดข้อพิพาทแรงงาน	1	1	1,037
3. ข้อเรียกร้องยังไม่ยุติ	3	3	982
การเกิดข้อพิพาท/ยุติข้อพิพาท			
1. การเกิดข้อพิพาทแรงงาน	1	1	1,037
2. การยุติข้อพิพาทแรงงาน	-	-	-
- ยุติภายใน 5 วัน	-	-	-
- ยุติเกิน 5 วัน	1	1	1,037
- ชี้ขาดโดยบังคับ	-	-	-
- ชี้ขาดโดยสมัครใจ	-	-	-
- อื่น ๆ	-	-	-
3. ข้อพิพาทแรงงานยังไม่ยุติ	-	-	-
การเกิดข้อขัดแย้ง/ยุติข้อขัดแย้ง			
1. การเกิดข้อขัดแย้ง	2	2	669
2. การยุติข้อขัดแย้ง	2	2	669
- ตกลงกันได้	2	2	669
- ถอนเรื่อง	-	-	-
- ฟ้องศาลแรงงาน	-	-	-
3. การผลงาน	-	-	-
4. ข้อขัดแย้งยังไม่ยุติ	-	-	-





4.4 สวัสดิการแรงงานสัมพันธ์

กิจกรรมที่ช่วยสนับสนุนส่งเสริมให้ผู้ใช้แรงงานมีคุณภาพชีวิตที่ดีขึ้น นอกเหนือจากการตรวจสอบสถานประกอบการเพื่อให้การคุ้มครองผู้ใช้แรงงานตามที่ได้กล่าวมาแล้ว สำนักงานสวัสดิการและคุ้มครองแรงงานจังหวัดชลบุรี ยังมีการส่งเสริมการจัดสวัสดิการแรงงานในสถานประกอบการ โดยในไตรมาส 2 ปี 2565 ได้ดำเนินการส่งเสริมให้สถานประกอบการจัดสวัสดิการในรูปแบบต่างๆ แก่ลูกจ้างหรือผู้ใช้แรงงาน โดยได้มีการส่งเสริมความรู้เกี่ยวกับสวัสดิการแรงงาน และส่งเสริมและให้บริการด้านสวัสดิการแรงงานนอกเหนือจากที่กฎหมายกำหนด จำนวน 87 แห่ง ลูกจ้างที่ได้รับการส่งเสริมทั้งสิ้น 12,345 คน

4.5 การเลิกจ้าง

สำนักงานประกันสังคมจังหวัดชลบุรี รายงานสถานการณ์เลิกจ้างไตรมาส 2 ปี 2565 มีสถานประกอบการที่เลิกกิจการ จำนวน 9 แห่ง ลูกจ้างถูกเลิกจ้าง 66 คน ส่วนใหญ่เป็นสถานประกอบการขนาดเล็กคือขนาด 1-9 คน โดยมีสัดส่วนร้อยละ 66.67 ของสถานประกอบการที่เลิกกิจการทั้งหมด ลูกจ้างถูกเลิกจ้าง จำนวน 15 คน คิดเป็นร้อยละ 22.73 ของจำนวนลูกจ้างที่ถูกเลิกจ้างทั้งหมด ขณะที่สถานประกอบการขนาด 10 คนขึ้นไป เลิกกิจการ 3 แห่ง คิดเป็นร้อยละ 33.33 ของสถานประกอบการที่เลิกกิจการทั้งหมด แต่มีสัดส่วนของผู้ถูกเลิกจ้างสูงถึง 51 คน คิดเป็นร้อยละ 77.27 ของลูกจ้างที่ถูกเลิกจ้างทั้งหมด

แผนภูมิ 42 สถานประกอบการที่เลิกกิจการ และลูกจ้างที่ถูกเลิกจ้างในจังหวัดชลบุรี
จำแนกตามขนาดสถานประกอบการ ไตรมาส 2 ปี 2565

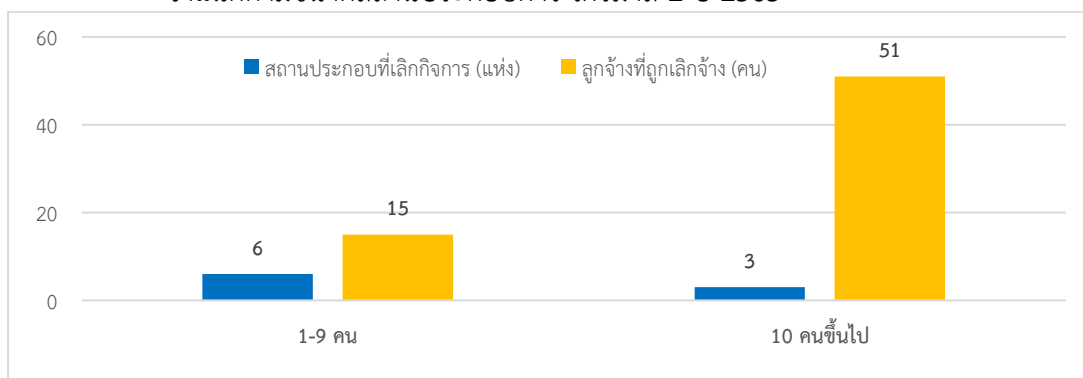

ที่มา : สำนักงานประกันสังคมจังหวัดชลบุรี





เมื่อพิจารณาประเภทกิจการที่มีการเลิกจ้าง พบว่าไตรมาสนี้ สถานประกอบการที่มีการเลิกจ้างสูงสุด คือ การผลิต,การก่อสร้างและที่พักแรมและบริการด้านอาหาร จำนวน 2 แห่ง คิดเป็นร้อยละ 22.22 ของสถานประกอบการที่เลิกจ้างทั้งหมด ลูกจ้างที่ถูกเลิกจ้าง 66 คน การผลิต 36 แห่ง (ร้อยละ 54.55) ลูกจ้างถูกเลิกจ้าง 30 คน

แผนภูมิ 43 สถานประกอบการที่เลิกกิจการ และลูกจ้างที่ถูกเลิกจ้างในจังหวัดชลบุรี
จำแนกตามประเภทกิจการ ไตรมาส 2 ปี 2565

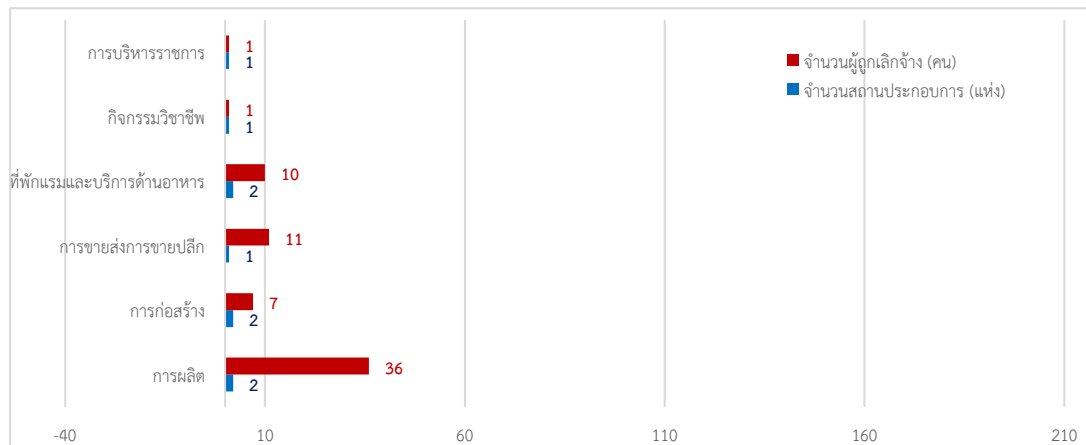

ที่มา : สำนักงานประกันสังคมจังหวัดชลบุรี

4.6 การประสบอันตราย/เจ็บป่วยในการทำงาน (กองทุนเงินทดแทน)

สำหรับการประสบอันตรายหรือเจ็บป่วยเนื่องจากการทำงานในรอบไตรมาส 2 ปี 2565 พบว่าการประสบอันตรายหรือเจ็บป่วยเนื่องจากการทำงานมีทั้งสิ้น 1,399 คน โดยสถานประกอบการที่มีการประสบอันตรายหรือเจ็บป่วยสูงสุด คือ สถานประกอบการที่มีลูกจ้างขนาด 201-500 คน โดยมีจำนวน 298 คน คิดเป็นร้อยละ 21.30 รองลงมาคือ ขนาด 101-200 คน จำนวน 229 คน (ร้อยละ 16.37) ขนาด 51-100 คน จำนวน 194 คน (ร้อยละ 13.87) ตามลำดับ ส่วนสถานประกอบการขนาด 11-20 คน มีการประสบอันตรายหรือเจ็บป่วยเนื่องจากการทำงานน้อยที่สุด คือ จำนวน 77 คน คิดเป็นร้อยละ 5.50 เท่านั้น

แผนภูมิ 44 ผู้ประสบอันตรายหรือเจ็บป่วยเนื่องจากการทำงานในจังหวัดชลบุรี
จำแนกตามขนาดสถานประกอบการ ไตรมาส 2 ปี 2565

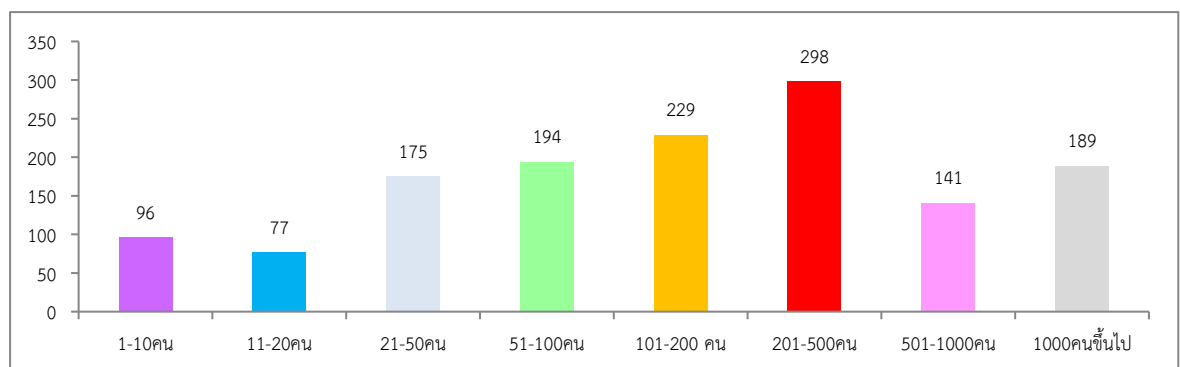

ที่มา : สำนักงานประกันสังคมจังหวัดชลบุรี





เมื่อพิจารณาผู้ประสบอันตรายหรือเจ็บป่วยจากการทำงาน 1,399 คน ตามประเภทความร้ายแรง พบว่าส่วนใหญ่จะหยุดงานไม่เกิน 3 วัน กล่าวคือ มีจำนวน 1,193 คน คิดเป็นร้อยละ 85.28 รองลงมาเป็นผู้หยุดงานเกิน 3 วัน จำนวน 201 คน (ร้อยละ 14.37) เสียชีวิต จำนวน 5 คน (ร้อยละ 0.35) และ

แผนภูมิ 45 ผู้ประสบอันตรายหรือเจ็บป่วยเนื่องจากการทำงานในจังหวัดชลบุรี
จำแนกตามความร้ายแรง การประสบอันตราย ไตรมาส 2 ปี 2565

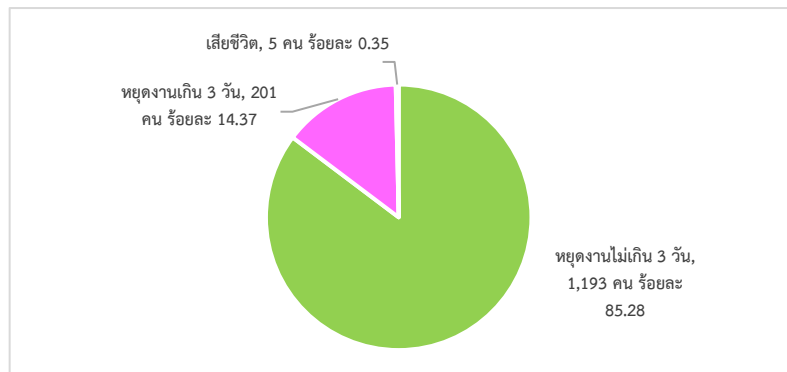

ที่มา : สำนักงานประกันสังคมจังหวัดชลบุรี

สำหรับสาเหตุการประสบอันตรายเนื่องจากการทำงานพิจารณาใน 5 อันดับแรก สรุปได้ดังนี้

- 1) วัตถุหรือสิ่งของตัด/บาด/ทิ่มแทง จำนวน 334 คน คิดเป็นร้อยละ 23.87 ของสาเหตุการประสบอันตรายทั้งหมด
- 2) วัตถุ/สิ่งของพังทลายหล่นทับ จำนวน 245 คน (ร้อยละ 17.51)
- 3) วัตถุ/สิ่งของ/สารเคมีกระเด็นเข้าตา จำนวน 192 คน (ร้อยละ 13.72)
- 4) วัตถุ/สิ่งของกระแทก/ชน จำนวน 184 คน (ร้อยละ 13.15) และ
- 5) วัตถุ/สิ่งของหนีบดึง จำนวน 169 คน (ร้อยละ 12.08)

แผนภูมิ 46 ผู้ประสบอันตรายหรือเจ็บป่วยเนื่องจากการทำงานจังหวัดชลบุรี
จำแนกตามสาเหตุการประสบอันตราย (5 อันดับแรก) ไตรมาส 2 ปี 2565

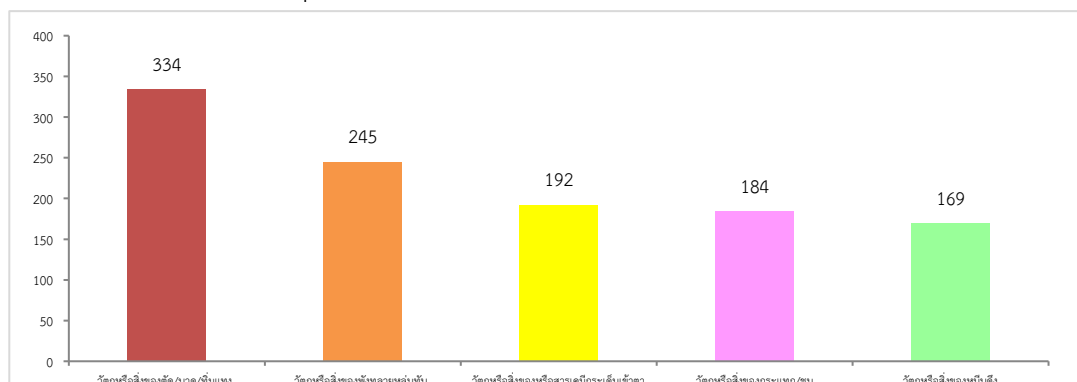

ที่มา : สำนักงานประกันสังคมจังหวัดชลบุรี





5. การประกันสังคม

ภารกิจด้านการประกันสังคมเป็นอีกภารกิจที่กระทรวงแรงงาน โดยสำนักงานประกันสังคมจังหวัดชลบุรี มีหน้าที่ต้องดูแลผู้ใช้แรงงาน เพื่อให้มีคุณภาพชีวิตที่ดีขึ้นและมีหลักประกันชีวิตที่มั่นคงเมื่อยามแก่ชรา อีกด้วย ข้อมูล ณ เดือนมิถุนายน 2565 พบว่าในจังหวัดชลบุรีมีผู้ประกันตนทั้งสิ้น 1,394,803 คน จำแนกเป็นมาตรา 33 จำนวน 763,506 คน มาตรา 39 จำนวน 90,991 คน และมาตรา 40 จำนวน 540,306 คน และมีสถานประกอบการที่ขึ้นทะเบียนประกันสังคมทั้งสิ้น 24,998 แห่ง โดยส่วนใหญ่เป็น สถานประกอบการขนาด 1-10 คน คือมีจำนวน 17,116 แห่ง คิดเป็นร้อยละ 68.47 สำหรับ ผู้ประกันตนทั้งสิ้น 763,506 คน ส่วนใหญ่เป็นผู้ประกันตนในสถานประกอบการขนาด 1,000 คนขึ้นไป จำนวน 160,682 คน คิดเป็นร้อยละ 21.05

แผนภูมิ 47 ผู้ประกันตนจังหวัดชลบุรี จำแนกตามมาตรา ณ เดือนมิถุนายน 2565

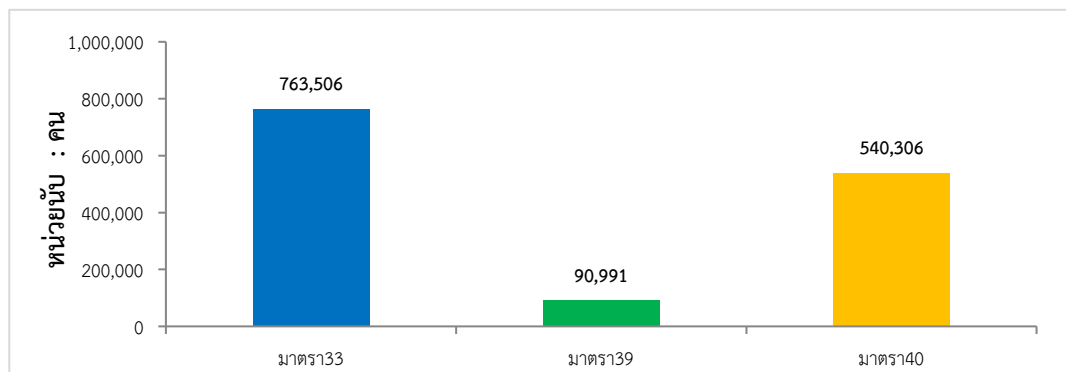

ที่มา : สำนักงานประกันสังคมจังหวัดชลบุรี

แผนภูมิที่ 48 สถานประกอบการและผู้ประกันตนในจังหวัดชลบุรี จำแนกตามขนาดสถานประกอบการ ณ เดือนมิถุนายน 2565

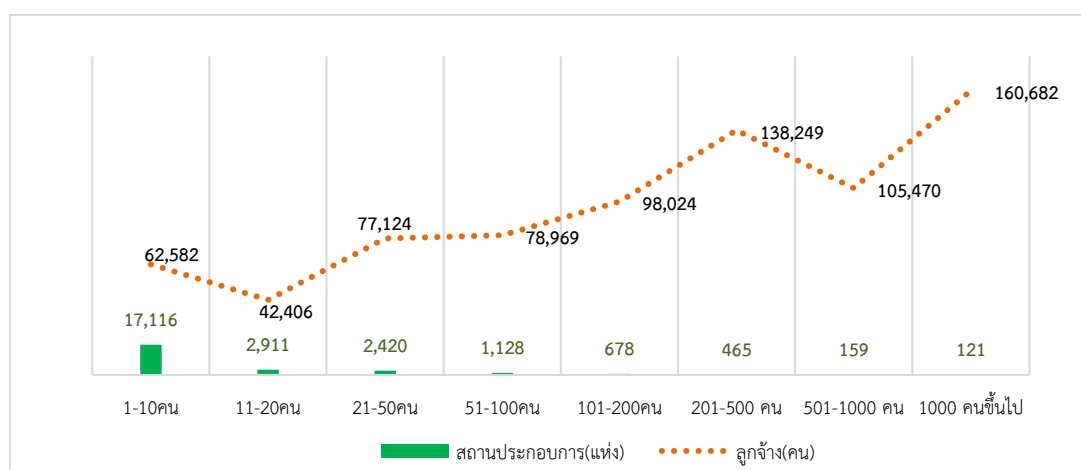

ที่มา : สำนักงานประกันสังคมจังหวัดชลบุรี





ปัจจุบันจังหวัดชลบุรี มีสถานพยาบาลในสังกัดประกันสังคมที่เป็นสถานพยาบาลของรัฐบาล จำนวน 7 แห่ง (คิดเป็นร้อยละ 58.34) ของสถานพยาบาลทั้งหมด และสถานพยาบาลเอกชน จำนวน 5 แห่ง (คิดเป็นร้อยละ 41.66)

แผนภูมิ 49 สถานพยาบาลในระบบประกันสังคมในจังหวัดชลบุรี ไตรมาส 2 ปี 2565

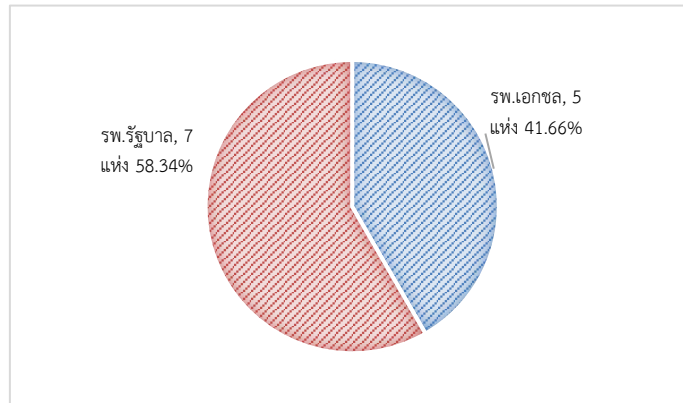

ที่มา : สำนักงานประกันสังคมจังหวัดชลบุรี

จำนวนการให้บริการของกองทุนประกันสังคม พิจารณาตามประเภทของประโยชน์ทดแทน ซึ่งมี 7 กรณี ได้แก่ เจ็บป่วย คลอดบุตร ทูพพลภาพ ตาย สงเคราะห์บุตร ชราภาพ และว่างงาน พบว่าจำนวนผู้ให้บริการมีทั้งสิ้น 353,343 คน คิดเป็นร้อยละ 46.28 ของผู้ประกันตนทั้งหมด ซึ่งจำนวนผู้ให้บริการในไตรมาสนี้เพิ่มขึ้นจากไตรมาสที่แล้วที่มีจำนวน 353,340 คน สำหรับประเภทประโยชน์ทดแทนที่ผู้ประกันตนใช้บริการสูงสุดในไตรมาสนี้ ได้แก่ กรณีสงเคราะห์บุตร มีผู้ประกันตนใช้บริการ 227,765 คน คิดเป็นร้อยละ 64.46 ของผู้ให้บริการทั้งหมด รองลงมาได้แก่ กรณีชราภาพ ว่างงาน และเจ็บป่วย โดยมีสัดส่วนร้อยละ 15.56, 14.19 และ 3.96 ตามลำดับ

(การจ่ายเงินประโยชน์ทดแทนให้แก่ผู้ประกันตน เป็นยอดสะสมจ่ายต่อเนื่องทุกเดือน ผู้ประกันตนสามารถรับเงินประโยชน์ทดแทนได้มากกว่า 1 ครั้ง โดยใช้บริการกับสำนักงานประกันสังคมได้ทั่วประเทศ ส่วนการนับจำนวนผู้มาใช้บริการนั้น ระบบจะประมวลผลตามจำนวนครั้งที่ผู้ประกันตนได้รับเงินสิทธิประโยชน์ ดังนั้นจำนวนผู้รับประโยชน์ทดแทนจะเพิ่มขึ้นหรือลดลง ขึ้นอยู่กับการรับเงินสิทธิประโยชน์ครบตามสิทธิที่ได้รับแล้ว)

แผนภูมิ 50 ผู้ประกันตนที่ใช้บริการกองทุนประกันสังคมในจังหวัดชลบุรี
จำแนกตามประเภทประโยชน์ทดแทน ไตรมาส 2 ปี 2565

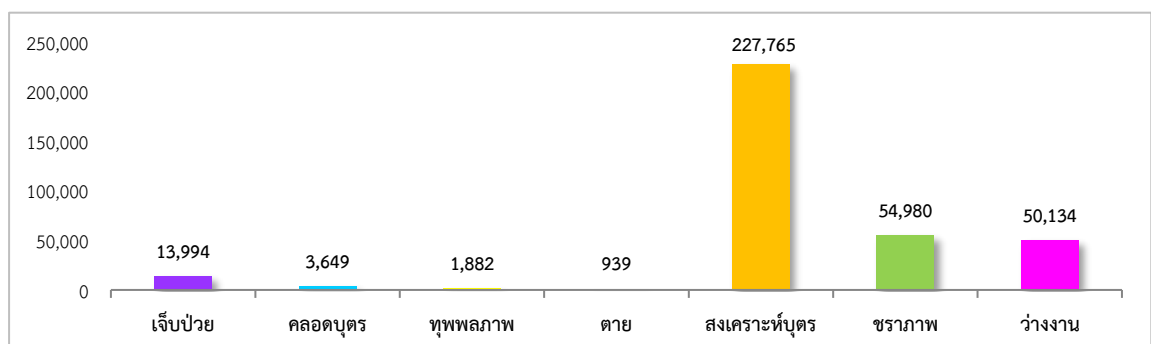

ที่มา : สำนักงานประกันสังคมจังหวัดชลบุรี





หากพิจารณาตามปริมาณการจ่ายเงินประโยชน์ทดแทน จะพบว่าการจ่ายเงินทั้งสิ้น 832.18 ล้านบาท โดยกรณีชราภาพ มีการจ่ายเงินสูงสุดถึง 242.32 ล้านบาท คิดเป็นร้อยละ 29.12 ของเงินประโยชน์ทดแทนที่จ่าย รองลงมาคือ กรณีสงเคราะห์บุตร จ่ายเงินประโยชน์ทดแทน 198.44 ล้านบาท (ร้อยละ 23.85) และกรณีว่างงาน 183.18 ล้านบาท (ร้อยละ 22.29)

แผนภูมิ 51 การจ่ายเงินประโยชน์ทดแทนจังหวัดชลบุรี จำแนกตามประเภทประโยชน์ทดแทน ไตรมาส 2 ปี 2565

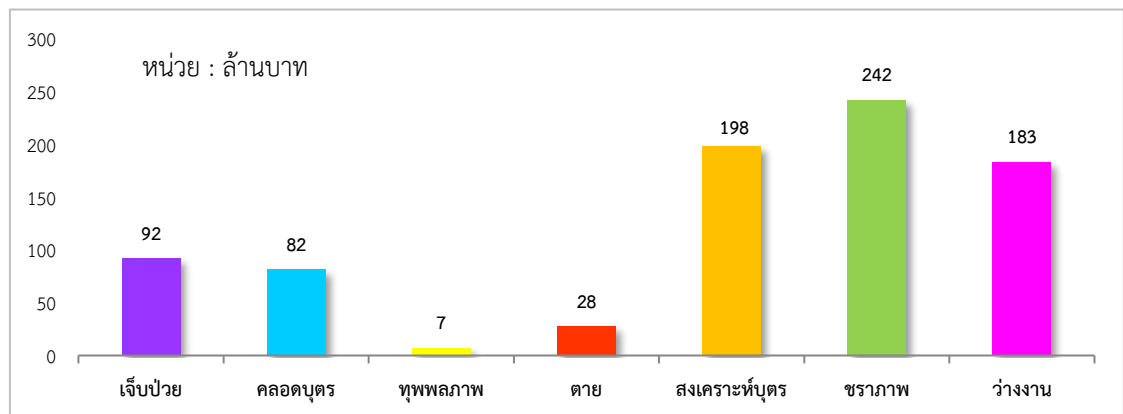

ที่มา : สำนักงานประกันสังคมจังหวัดชลบุรี





6. ปัญหาด้านแรงงานที่สำคัญ

สถานการณ์ด้านแรงงานต่อการระบาดของโรคติดเชื้อไวรัสโคโรนา 2019 (COVID-19)

สถานการณ์การแพร่ระบาดของโรคติดเชื้อ COVID-19 จังหวัดชลบุรี ข้อมูล ณ 30 มิถุนายน 2565 มีผู้ติดเชื้อสะสม PCR 113,191 ราย ATK 385,106 ราย เสียชีวิตสะสม 335 ราย สูงเป็นอันดับ 2 ของประเทศรองจาก กรุงเทพฯ มาตราการควบคุมป้องกันโรคโควิด-19 ตั้งอยู่บนพื้นฐานความสมดุลระหว่าง เศรษฐกิจ สังคม และสุขภาพ โดยมีมาตรการสอดคล้องกับสถานการณ์ปัจจุบัน เน้นการฉีดวัคซีนเป็นหลัก รู้จักป้องกัน รู้ทันโรคประจำถิ่น

ผลกระทบจากการระบาดของไวรัสโคโรนา 2019 ต่อจังหวัดชลบุรี โดยเฉพาะภาคธุรกิจการท่องเที่ยวและบริการ โดยในปัจจุบันการจ้างงาน และอัตราค่าจ้างแรงงานของลูกจ้างเพิ่มขึ้น ในภาคบริการจากมาตรการคลายล็อกสถานประกอบการ สถานบันเทิงสำหรับพื้นที่สีฟ้าหรือพื้นที่นำร่องการท่องเที่ยว 17 จังหวัด โดยจังหวัดชลบุรีเป็นหนึ่งใน 17 จังหวัด เริ่มตั้งแต่วันที่ 1 มิถุนายน 2565 ส่งผลให้นักท่องเที่ยวทั้งไทยและต่างชาติเดินทางท่องเที่ยวในจังหวัดชลบุรีเพิ่มมากขึ้น ส่งผลให้เกิดการจับจ่ายใช้สอยเพิ่มขึ้น แนวโน้มในธุรกิจบริการภาพรวมคาดว่าจะปรับตัวดีขึ้น จากมาตรการกระตุ้นเศรษฐกิจและการท่องเที่ยวของภาครัฐ เช่น การประกาศยกเลิกมาตรการเข้าประเทศรูปแบบ Test&Go นักท่องเที่ยวที่ฉีดวัคซีนครบตามเกณฑ์สามารถเดินทางเข้าประเทศไทยได้อย่างเสรีทำให้นักท่องเที่ยวต่างชาติเดินทางเข้าประเทศไทยเพิ่มขึ้น โครงการเราเที่ยวด้วยกัน เฟส 4 ที่ส่งเสริมในภาคบริการและการท่องเที่ยวภายในประเทศ รวมถึงประชาชนส่วนใหญ่คลายความกังวลต่อการแพร่ระบาดของโควิด-19 เนื่องจากภาครัฐเร่งฉีดวัคซีน รวมถึงจำนวนผู้ติดเชื้อและเสียชีวิตเริ่มลดลง

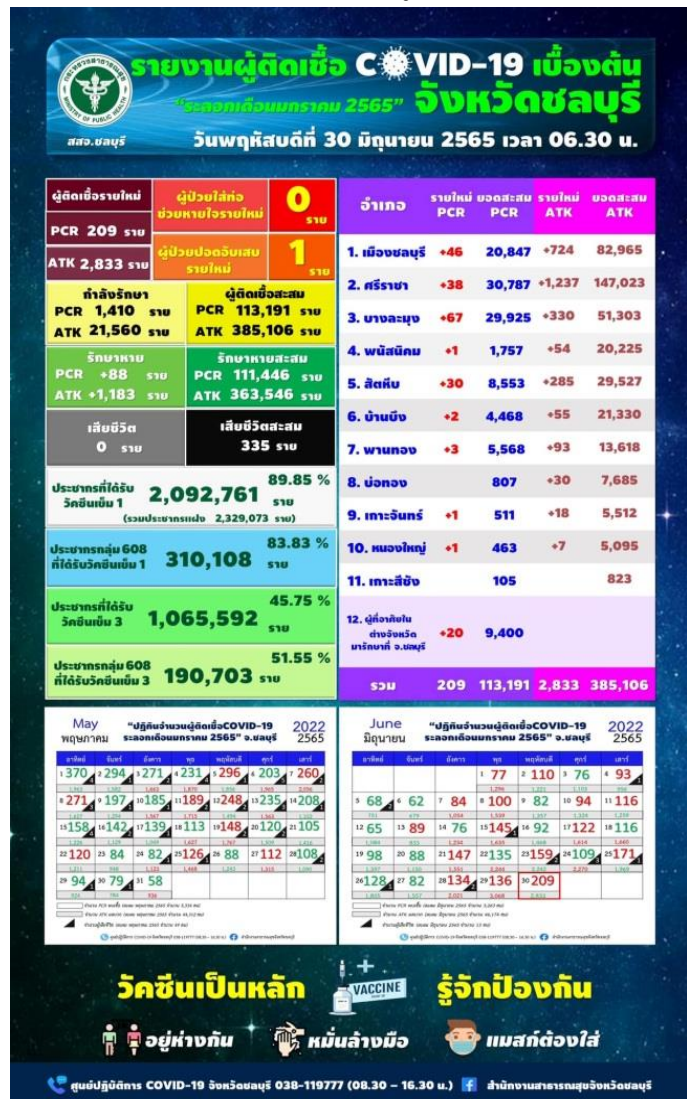



7. ผลการดำเนินงานที่สำคัญตามนโยบายรัฐบาล/นโยบายกระทรวงแรงงาน

ผลการดำเนินงาน ปีงบประมาณ พ.ศ.2565

นโยบายเร่งด่วน

ข้อ 1 : ยกระดับกระทรวงแรงงานเป็นกระทรวงเศรษฐกิจ

โครงการขับเคลื่อนนโยบายศูนย์ฝึกอบรมเทคโนโลยีขั้นสูง (Training Excellence Centers) พัฒนากำลังแรงงานหรือพัฒนาผู้ประกอบการ ให้มีความรู้และทักษะฝีมือ สอดคล้องกับอุตสาหกรรมเป้าหมาย 6 กลุ่ม (ดิจิทัล ระบบอัตโนมัติ อิเล็กทรอนิกส์อัจฉริยะ ชีวภาพ ปัญญาประดิษฐ์และหุ่นยนต์) สามารถใช้เทคโนโลยีมาพัฒนาโครงสร้างพื้นฐานเพื่อการต่อยอดด้านเทคโนโลยีและนวัตกรรมได้ ผลการดำเนินงาน 708 คน เบิกจ่ายได้ 412,463.74 บาท

ข้อ 2 : กระตุ้นการจ้างงานตามความต้องการในระบบเศรษฐกิจใหม่ทั้งในประเทศและต่างประเทศ

โครงการบริการจัดหางานเพื่อเพิ่มโอกาสการมีงานทำ

1. กิจกรรมการให้บริการจัดหางานในประเทศ

- 1.1 ให้บริการจัดหางานของศูนย์บริการจัดหางานเพื่อคนไทย (Smart Job Center) เป้าหมาย 1,400 คน ผลการดำเนินงาน 5,671 คน
- 1.2 จัดหางานเชิงรุกเพื่อการมีงานทำ เป้าหมาย 560 คน ผลการดำเนินงาน 574 คน
- 1.3 นัดพบแรงงาน ประชาชนได้รับบริการส่งเสริมการมีงานทำ เป้าหมาย 400 คน ผลการดำเนินงาน 490 คน
- 1.4 ประชาธิปไตยร่วมพลัง สร้างยุวแรงงาน นักเรียนนักศึกษา ได้รับบริการส่งเสริมการมีงานทำ เป้าหมาย 130 คน ผลการดำเนินงาน 132 คน

2. กิจกรรมการบริการจัดหางานต่างประเทศ

ดำเนินการประชาสัมพันธ์ให้ความรู้ความเข้าใจในขั้นตอนและวิธีการเดินทางไปทำงานต่างประเทศ

ข้อ 3 : บริหารจัดการแรงงานต่างด้าวอย่างเป็นระบบ

โครงการบริหารจัดการการทำงานของคนต่างด้าว

กิจกรรมพิจารณาคำขอและจัดทำทะเบียนคนต่างด้าวที่ยื่นขออนุญาตทำงาน เป้าหมาย 23,000 คน ผลการดำเนินงาน 18,028 คน

ข้อ 4 : เร่งรัด ปรับปรุง แก้ไข พระราชบัญญัติประกันสังคมให้สอดคล้องกับบริบทสถานการณ์ปัจจุบันและรองรับการเปลี่ยนแปลงในอนาคต

แก้ไขกฎหมายประกันสังคม (ร่าง พ.ร.บ. ประกันสังคม (ฉบับที่...)(พ.ศ....) ในส่วนสิทธิประโยชน์กรณีชราภาพ 3 ขอ คือ ขอเลือก ขอคืน และขอกู้
* อยู่ระหว่างดำเนินการ





ข้อ 5 : ดูแลให้แรงงานและนายจ้างสามารถทำงานในสถานการณ์ที่มีการระบาดของโรคโควิด - 19 ได้อย่างปลอดภัยและเป็นปกติสุข

1. กิจกรรมกำกับ ดูแลให้นายจ้างปฏิบัติตามกฎหมาย
เป้าหมาย 320 แห่ง/19,800 คน ผลการดำเนินงาน 250 แห่ง/16,114 คน
2. โครงการส่งเสริมแรงงานสัมพันธ์เชิงรุก
เป้าหมาย 10 แห่ง ผลการดำเนินงาน 10 แห่ง

นโยบายสำคัญ

ข้อ 1 : พัฒนาทักษะแรงงานให้เป็นแรงงานคุณภาพ เตรียมความพร้อมสำหรับการเปิดประเทศ และรองรับระบบเศรษฐกิจใหม่

1. โครงการพัฒนาปัจจัยพื้นฐานด้านการท่องเที่ยว (โครงการพัฒนาทักษะกำลังแรงงาน ด้านท่องเที่ยวและบริการ) เป้าหมาย 120 คน ผลการดำเนินงาน 120 คน
2. โครงการเสริมสมรรถนะแรงงานด้านเทคโนโลยีรองรับการทำงานในศตวรรษที่ 21
เป้าหมาย 120 คน ผลการดำเนินงาน 127 คน

ข้อ 2 : บริหารจัดการแรงงานในพื้นที่เขตเศรษฐกิจพิเศษ และในอุตสาหกรรมเป้าหมาย

โครงการพัฒนาทักษะแรงงานเขตพัฒนาพิเศษภาคตะวันออก
จัดซื้อครุภัณฑ์ 8 รายการ ปรับปรุงห้องฝึกอบรม 4 ห้อง

ข้อ 3 : ต่อยอดการประกอบอาชีพ ยกระดับรายได้ และเศรษฐกิจชุมชน รวมทั้งในพื้นที่โครงการอันเนื่องมาจากพระราชดำริ

โครงการแก้ไขปัญหาความเดือดร้อนด้านอาชีพ
กิจกรรมพัฒนาทักษะฝีมือ เป้าหมาย 7 กิจกรรม ผู้เข้าร่วม 112 คน
ผลการดำเนินงาน 7 กิจกรรม ผู้เข้าร่วม 112 คน

ข้อ 4 : ยกระดับการป้องกันและแก้ไขปัญหาการค้ามนุษย์ด้านแรงงานเพื่อปลดล็อก Tier 2 Watch List

1. โครงการบริหารจัดการการทำงานของคนต่างด้าว
เป้าหมาย 1,620 แห่ง/16,050 คน ผลการดำเนินงาน 1,293 แห่ง/15,092 คน
2. โครงการศูนย์ประสานแรงงานประมง
เป้าหมาย 3,280 คน ผลการดำเนินงาน 1,772 คน
3. โครงการป้องกันปัญหาการค้ามนุษย์ด้านแรงงาน
เป้าหมาย 5,100 คน ผลการดำเนินงาน 5,298 คน





4. โครงการป้องกันและแก้ไขปัญหาการค้ำมนุษย์ด้านแรงงานและการใช้แรงงานเด็กในรูปแบบที่เลวร้าย

4.1 ส่งเสริม พัฒนา และกำกับดูแลให้แรงงานที่เป็นกลุ่มเสี่ยงได้รับการคุ้มครองตามกฎหมาย เป้าหมาย 30 แห่ง/2,400 คน ผลการดำเนินงาน 24 แห่ง/1,909 คน

4.2 ส่งเสริมความรู้สถานประกอบการกิจการด้านแนวปฏิบัติการใช้แรงงานที่ดี (GLP) เพื่อไปใช้ในการบริหารกิจการ/ธุรกิจ เป้าหมาย 36 แห่ง ผลการดำเนินงาน 18 แห่ง

5. โครงการคุ้มครองสิทธิแรงงานประมงทะเล

5.1 กิจกรรมบูรณาการตรวจคุ้มครองแรงงานในเรือประมงทะเลในพื้นที่ 22 จังหวัดติดทะเล เป้าหมาย 12 ครั้ง/180 คน ผลการดำเนินงาน 11 ครั้ง/107 คน

ข้อ 5 : พัฒนา ปรับปรุง และส่งเสริมการคุ้มครองแรงงาน ระบบสวัสดิการ และหลักประกันทางสังคม และยกระดับมาตรฐานความปลอดภัย อาชีวอนามัย ในการทำงานให้สอดคล้องกับสถานะสังคม เศรษฐกิจ และรูปแบบการทำงานที่เปลี่ยนแปลงไป

1. กิจกรรม ส่งเสริมและเพิ่มประสิทธิภาพกระบวนการรับรองความรู้ความสามารถตามกฎหมาย เป้าหมาย 700 คน ผลการดำเนินงาน 2,548 คน

2. กิจกรรมพัฒนาศักยภาพแรงงานเพื่อรองรับการจ่ายค่าจ้างตามมาตรฐานฝีมือ เป้าหมาย 60 คน ผลการดำเนินงาน 63 คน

3. กิจกรรมส่งเสริม และสนับสนุนให้นายจ้างมีศักยภาพในการบริหารจัดการแรงงาน เป้าหมาย 112 แห่ง ผลการดำเนินงาน 90 แห่ง

4. กิจกรรมตรวจ และกำกับสถานประกอบการ/หน่วยงานรัฐวิสาหกิจให้ปฏิบัติตามมาตรฐานกฎหมายความปลอดภัยอาชีวอนามัยและสภาพแวดล้อมในการทำงานขั้นพื้นฐาน เป้าหมาย 114 แห่ง/9,120 คน ผลการดำเนินงาน 83 แห่ง/6,473 คน

5. โครงการความปลอดภัยและอาชีวอนามัยของประเทศไทย (Safety Thailand)

5.1 โครงการพัฒนาสถานประกอบการต้นแบบระบบการบริหารและการจัดการด้านความปลอดภัย อาชีวอนามัย และสภาพแวดล้อมในการทำงานสู่อาเซียน (ระดับประเทศ) เป้าหมาย 16 แห่ง/8,400 คน ผลการดำเนินงาน 16 แห่ง/8,465 คน

5.2 โครงการสร้างความรู้ความปลอดภัยและอาชีวอนามัยแรงงานนอกระบบภาคเกษตร เพื่อปรับปรุงสภาพแวดล้อมการทำงาน และปัจจัยเสี่ยงต่อการสัมผัสสารเคมีอันตราย เพื่อขับเคลื่อนความปลอดภัยและอาชีวอนามัยของประเทศไทย (Safety Thailand) ให้ครอบคลุมทุกกลุ่มแรงงาน เป้าหมาย 460 แห่ง ผลการดำเนินงาน 460 แห่ง

6. โครงการส่งเสริมสุขภาพป้องกันโรคเชิงรุก

เป้าหมาย 4 รุ่น/200 คน ผลดำเนินการงาน 4 รุ่น 209 คน





ข้อ 6 : บริหารจัดการแรงงานนอกระบบ แรงงานกลุ่มเปราะบาง แรงงานสูงอายุ และคนพิการ ให้ได้รับสิทธิและความคุ้มครองด้านแรงงาน สวัสดิการและหลักประกันทางสังคมอย่างเท่าเทียม มีรายได้ที่เหมาะสม และมีคุณภาพชีวิตที่ดีขึ้น ลดความเหลื่อมล้ำด้านรายได้ของประเทศ นำไปสู่การฟื้นฟูเศรษฐกิจของประเทศอย่างยั่งยืน

1. โครงการเตรียมความพร้อมแก่กำลังแรงงาน
เป้าหมาย 2 รุ่น 40 คน ผลการดำเนินงาน 2 รุ่น 42 คน
2. โครงการบริหารจัดการเพื่อเพิ่มโอกาสการมีงานทำ
เป้าหมาย 20 คน ผลการดำเนินงาน 21 คน
3. โครงการขยายโอกาสการมีงานทำให้ผู้สูงอายุ
3.1 ส่งเสริมการประกอบอาชีพให้ผู้สูงอายุ เป้าหมาย 20 คน ผลการดำเนินงาน 10 คน
3.2 ส่งเสริมการจ้างงานผู้สูงอายุในอาชีพที่เหมาะสมกับวัยและประสบการณ์
เป้าหมาย 119 คน ผลการดำเนินงาน 56 คน
4. โครงการฝึกอบรมแรงงานกลุ่มเฉพาะเพื่อเพิ่มโอกาสในการประกอบอาชีพ
4.1 ฝึกอบรมแรงงานกลุ่มเฉพาะเพื่อเพิ่มโอกาสในการประกอบอาชีพ เป้าหมาย 140 คน
ผลการดำเนินงาน 155 คน
4.2 กิจกรรมพัฒนาฝีมือแรงงานสตรีเพื่อยกระดับคุณภาพชีวิตโดยจัดฝึกอบรมตาม
หลักสูตรกลางของกรมพัฒนาฝีมือแรงงาน เป้าหมาย 40 คน ผลการดำเนินงาน 20 คน
5. โครงการฝึกอบรมแรงงานผู้สูงอายุเพื่อเพิ่มโอกาสในการประกอบอาชีพ
เป้าหมาย 160 คน ผลการดำเนินงาน 120 คน
6. กิจกรรมตรวจแรงงาน ส่งเสริม และสร้างการรับรู้ให้แก่แรงงานนอกระบบและผู้ที่เกี่ยวข้อง
เป้าหมาย 55 คน ผลการดำเนินงาน 47 คน
7. โครงการแรงงานนอกระบบผู้มีสิทธิได้สมัครเข้าสู่ความคุ้มครองภายใต้กฎหมายประกันสังคม
เป้าหมาย 7,200 คน ผลการดำเนินงาน 1,123 คน
8. โครงการส่งเสริมการจ้างงานผู้สูงอายุเข้าทำงานกับสำนักงานประกันสังคม
เป้าหมาย 16 คน ผลการดำเนินงาน 16 คน
9. โครงการประกันสังคมเยี่ยมผู้ทุพพลภาพ ผู้ประกันตนเจ็บป่วยในสถานพยาบาล หรือ
ผู้ป่วยหลังภาวะวิกฤต (Intermediate Care) เป้าหมาย 1,042 คน ผลการดำเนินงาน 571 คน

ข้อ 7 พัฒนาระบบฐานข้อมูลด้านแรงงานกระทรวงแรงงาน (Big Data) และบูรณาการข้อมูล
ภาครัฐเพื่อการบริหาร วางยุทธศาสตร์ด้านแรงงานและหลักประกันทางสังคมอย่างเป็นระบบ

1. พัฒนาการจัดทำระบบฐานข้อมูลของกระทรวงแรงงาน (Big Data)
2. เชื่อมโยงการทำงานระหว่างหน่วยงานภายใน ทั้งส่วนกลางและส่วนภูมิภาค





8. อื่นๆ (การรับเรื่องราวร้องทุกข์ของแรงงานไทยในต่างประเทศ)

สำนักงานแรงงานจังหวัดชลบุรี รับเรื่องราวร้องทุกข์ของแรงงานไทยในต่างประเทศ ติดตามสิทธิประโยชน์ที่เป็นตัวเงิน เช่น เงินคืนภาษี เงินค่าจ้างค้างจ่าย เงินประกันเดินทางกลับ ฯลฯ โดยมีผลการดำเนินงานดังนี้

1. รับเรื่องราวร้องทุกข์/ร้องเรียน รวมจำนวน 6 ราย

ติดตามสิทธิประโยชน์ที่เป็นตัวเงิน 6 ราย

1.1 ประเทศไต้หวัน ประเภทตัวรับแลกเงิน จำนวน 4 ราย

1.2 ประเทศมาเลเซีย ประเภทเงินภาษี จำนวน 2 ราย

2. จำนวนเรื่องราวร้องทุกข์/ร้องเรียนที่ดำเนินการแล้วเสร็จ ในไตรมาส 2 ปี 2565 จำนวน

1 เรื่อง ได้แก่ ตัวรับแลกเงิน จำนวน 4 ราย เป็นเงิน 59,822.79 บาท

3. จำนวนเรื่องราวร้องทุกข์/ร้องเรียนที่ยังค้างดำเนินการ โดยค้างที่ สำนักประสานความร่วมมือระหว่างประเทศ จำนวน 2 ราย เนื่องจากอยู่ระหว่างดำเนินการติดตามสิทธิประโยชน์ในต่างประเทศ

ข้อมูล ณ 30 มิถุนายน 2565





ภาคผนวก





สภาพเศรษฐกิจจังหวัด

1. ผลิตภัณฑ์มวลรวมจังหวัด

ตารางที่ 1 ผลิตภัณฑ์มวลรวมจังหวัด (GPP) จังหวัดชลบุรี ปี 2563

หน่วย : ล้านบาท

ประเภทผลิตภัณฑ์	มูลค่าล้านบาท	ร้อยละของ	โครงสร้าง
		GPP	ของ GPP
ภาคเกษตรกรรม	18,211	1.7	-4.8
1.เกษตรกรรม การป่าไม้ และการประมง	18,211	1.7	-4.8
ภาคนอกเกษตรกรรม	1,041,586	56.5	1.8
2. การทำเหมืองแร่และเหมืองหิน	3,898	0.4	17.8
3. การผลิต	525,115	49.5	0.4
4. ไฟฟ้า ก๊าซ ไอน้ำ และระบบปรับอากาศ	65,672	6.2	13.5
5. การจัดหา น้ำ การจัดการ และการบำบัดน้ำเสีย ของเสีย ละทิ้งปฏิภูล	4,740	0.4	3.9
6. การก่อสร้าง	21,129	2.0	20.9
7. การขายส่งและการขายปลีก การซ่อมยานยนต์และจักรยานยนต์	117,952	11.1	6.2
8. การขนส่งและสถานที่เก็บสินค้า	67,068	6.3	4.2
9. ที่พักแรมและบริการด้านอาหาร	89,991	8.5	14.6
10.ข้อมูลข่าวสารและการสื่อสาร	5,421	0.5	3.5
11.กิจกรรมทางการเงินและการประกันภัย	31,555	3.0	7.1
12.กิจกรรมอสังหาริมทรัพย์	16,984	1.6	3.3
13.กิจกรรมทางวิชาชีพ วิทยาศาสตร์ และเทคนิค	3,654	0.3	7.1
14.กิจกรรมการบริหารและการบริการสนับสนุน	14,001	1.3	-0.1
15.การบริหารราชการ การป้องกันประเทศ และการประกันสังคมภาคบังคับ	40,216	3.8	0.9
16.การศึกษา	12,008	1.1	-0.8
17.กิจกรรมด้านสุขภาพและงานสังคมสงเคราะห์	12,672	1.2	8.5
18.ศิลปะ ความบันเทิง และนันทนาการ	1,828	0.2	6.3
19.กิจกรรมบริการด้านอื่นๆ	8,681	0.8	2.3
ผลิตภัณฑ์มวลรวมจังหวัด (GPP)	1,059,797	100.0	3.8
ผลิตภัณฑ์มวลรวมจังหวัด ต่อคน (บาท)	571,234	-	1.8
ประชากร (1,000คน)	1,855	-	2.0

ที่มา : สำนักงานคลังจังหวัดชลบุรี





2. ดัชนีราคาผู้บริโภคจังหวัด

ตารางที่ 2 ดัชนีราคาผู้บริโภคจังหวัดชลบุรี จำแนกตามประเภทของดัชนีและหมวดสินค้า
เดือนมีนาคม 2565

หมวด	สัดส่วน น้ำหนัก ปีฐาน	ดัชนี				อัตราการเปลี่ยนแปลง		
		มี.ค.65	ก.พ.64	มี.ค.64	ม.ค.- มี.ค. 65	มี.ค. 65/ ก.พ. 65	มี.ค. 65/ มี.ค. 64	ม.ค.65- มี.ค.64/ มี.ค.64- มี.ค.64
รวมทุกรายการ	100.00	102.8	102.2	99.3	102.3	0.6	3.5	3.1
หมวดอาหารและเครื่องดื่ม	39.80	104.0	103.9	101.2	104.0	0.1	2.8	2.8
ข้าว แป้งและผลิตภัณฑ์จากแป้ง	2.92	102.6	102.3	103.8	102.4	0.3	-1.2	-1.3
เนื้อสัตว์ เป็ดไก่ และสัตว์น้ำ	6.62	111.3	113.3	105.8	113.0	-1.8	5.2	6.8
ไข่และผลิตภัณฑ์นม	1.76	112.8	107.0	100.7	108.3	5.4	12.0	6.8
ผักและผลไม้	5.14	99.9	99.5	96.9	100.3	0.4	3.1	3.5
เครื่องประกอบอาหาร	2.17	119.3	118.6	101.9	118.5	0.6	17.1	16.7
เครื่องดื่มไม่มีแอลกอฮอล์	4.23	101.7	101.1	102.4	101.3	0.6	-0.7	-1.1
อาหารบริโภค-ในบ้าน	7.77	100.4	100.4	100.0	100.3	0.0	0.4	0.3
อาหารบริโภค-นอกบ้าน	9.18	100.1	100.1	100.1	100.1	0.0	0.0	0.0
หมวดอื่น ๆ ไม่ใช่อาหาร และเครื่องดื่ม	60.20	102.3	101.4	98.2	101.5	0.9	4.2	3.6
หมวดเครื่องนุ่งห่มและรองเท้า	2.22	99.8	99.8	99.8	99.8	0.0	0.0	0.0
หมวดเคหสถาน	24.54	97.9	97.7	95.4	97.7	0.2	2.6	1.9
หมวดการตรวจรักษาและบริการส่วนบุคคล	3.92	100.9	100.9	100.9	100.9	0.0	0.0	0.0
หมวดพาหนะ การขนส่ง และการสื่อสาร	23.08	107.7	105.7	100.0	106.0	1.9	7.7	7.2
หมวดการบันเทิง การอ่านและการศึกษา	3.68	97.9	98.2	98.8	98.1	-0.3	-0.9	-0.7
หมวดยาสูบและเครื่องดื่มมีแอลกอฮอล์	2.75	101.3	101.3	99.9	101.3	0.0	1.4	1.4
ดัชนีราคาผู้บริโภคพื้นฐาน	72.07	100.9	100.7	100.0	100.7	0.2	0.9	0.7
กลุ่มอาหารสดและพลังงาน	27.93	107.6	105.9	97.3	106.3	1.6	10.6	9.9
- อาหารสด	16.45	106.3	106.4	102.1	106.7	-0.1	4.1	4.5
- พลังงาน	11.48	110.1	106.0	91.0	106.5	3.9	21.0	18.9

ที่มา : สำนักงานพาณิชย์ชลบุรี





3. การจดทะเบียนนิติบุคคล

ตารางที่ 3 การจดทะเบียนนิติบุคคลใหม่จังหวัดชลบุรี จำแนกตามหมวดธุรกิจ ไตรมาส 2 ปี 2565 (เมษายน – มิถุนายน 2565)

ประเภทธุรกิจ	บริษัทจำกัด		ห้างหุ้นส่วนจำกัด		ห้างหุ้นส่วนสามัญนิติบุคคล		บริษัทมหาชนจำกัด		รวม	
	ราย	ทุนจดทะเบียน	ราย	ทุนจดทะเบียน	ราย	ทุนจดทะเบียน	ราย	ทุนจดทะเบียน	ราย	ทุนจดทะเบียน
1.เกษตรกรรม การป่าไม้ และการประมง	4	9.00	0	0.00	-	-	-	-	4	9.00
2.การทำเหมืองแร่และเหมืองหิน	1	1.00	0	0.00	-	-	-	-	1	1.00
3.การผลิต	125	376.30	16	15.47	-	-	-	-	141	391.77
4.การไฟฟ้า ก๊าซไอน้ำและระบบการปรับอากาศ	2	6.00	1	2.00	-	-	-	-	3	8.00
5.การจัดหาน้ำ การจัดการน้ำเสียและของเสียรวมถึงกิจกรรมที่เกี่ยวข้อง	6	20.50	0	0.00	-	-	-	-	6	20.50
6.การก่อสร้าง	104	207.20	24	19.57	-	-	-	-	128	226.77
7.การขายส่ง ขายปลีก การซ่อมแซมยานยนต์ จักรยานยนต์	264	569.35	37	30.17	-	-	-	-	301	599.52
8.การขนส่งและสถานที่เก็บสินค้า	74	128.50	23	22.60	-	-	-	-	97	151.10
9.ที่พักแรมและบริการด้านอาหาร	109	301.10	9	6.40	-	-	-	-	118	307.50
10.ข้อมูลข่าวสารและการสื่อสาร	27	59.50	0	0.00	-	-	-	-	27	59.50
11.กิจกรรมทางการเงินและประกันภัย	40	117.50	2	2.00	-	-	-	-	42	119.50
12.บริการด้านอสังหาริมทรัพย์	376	1,356.20	4	2.50	-	-	-	-	380	1,358
13.กิจกรรมวิชาชีพวิทยาศาสตร์และกิจกรรมทางวิชาการ	58	155.18	4	2.70	-	-	-	-	62	157.88
14.กิจกรรมการบริหารและบริการสนับสนุน	79	184.80	10	7.95	-	-	-	-	89	192.75
15.การบริหารราชการและการป้องกันประเทศรวมทั้งการ ประกันสังคม ภาครัฐ	0	0.00	0	0.00					0	0.00
16.การศึกษา	5	15.00	2	1.50	-	-	-	-	7	16.50
17.การบริการด้านสุขภาพและงานสังคมสงเคราะห์	19	33.20	1	0.30	-	-	-	-	20	33.50
18.ศิลปะความบันเทิงและนันทนาการ	13	37.00	-	0.00	-	-	-	-	13	37.00
19.กิจกรรมการบริการด้านอื่นๆ	20	46.20	3	1.70	-	-	-	-	23	47.90
รวม	1,326	3,623.53	136	114.86	-	-	-	-	1,462	3,738.39

ที่มา : สำนักงานพาณิชย์จังหวัดชลบุรี กลุ่มทะเบียนธุรกิจและอำนวยความสะดวกทางการค้า





4. การจดทะเบียนโรงงาน

ตารางที่ 4 การจดทะเบียนโรงงานอุตสาหกรรมที่ประกอบกิจการใหม่จังหวัดชลบุรี ไตรมาส 2 ปี 2565 (เมษายน – มิถุนายน 2565)

ประเภทอุตสาหกรรม	จดทะเบียนใหม่			เลิกกิจการ			ขยายกิจการ		
	ราย (โรง)	เงินทุน(ล้านบาท)	คนงาน (คน)	ราย (โรง)	เงินทุน(ล้านบาท)	คนงาน (คน)	ราย (โรง)	เงินทุน(ล้านบาท)	คนงาน (คน)
1.อุตสาหกรรมผลิตภัณฑ์จากพืช	1	150	30						
2.อุตสาหกรรมอาหาร	2	318.24	84						
3.อุตสาหกรรมเครื่องดื่ม	6	66.5	69						
4.อุตสาหกรรมแปรรูปไม้และผลิตภัณฑ์จากไม้	1	29.3	17						
5.อุตสาหกรรมเคมีภัณฑ์และผลิตภัณฑ์เคมี	1	18.4	12						
6.อุตสาหกรรมผลิตภัณฑ์จากปิโตรเลียม	1	51	13						
7.อุตสาหกรรมยางและผลิตภัณฑ์ยาง	2	105	65						
8.อุตสาหกรรมผลิตภัณฑ์พลาสติก	7	390.74	258						
9.อุตสาหกรรมผลิตภัณฑ์โลหะ	2	60	19						
10.อุตสาหกรรมผลิตภัณฑ์โลหะ	6	219.6	216						
11.อุตสาหกรรมผลิตเครื่องจักรและเครื่องกล	4	566.18	230						
12.อุตสาหกรรมผลิตเครื่องใช้ไฟฟ้าและอุปกรณ์	2	28.5	64						
13.ผลิตยานพาหนะและอุปกรณ์รวมทั้งการซ่อมยานพาหนะและอุปกรณ์	1	98	22						
14.อุตสาหกรรมการผลิตอื่นๆ	8	218.99	243						
รวม	44	2,320.45	1,512						

ที่มา : สำนักงานอุตสาหกรรมจังหวัดชลบุรี





ดัชนีชี้วัดแรงงานจังหวัด

1. ผลผลิตภาพแรงงานจังหวัด

ตารางที่ 5 ผลผลิตภาพแรงงานจังหวัด

	ปี 2560	ปี 2561	ปี 2562	ปี 2563
GPP ณ ราคาคงที่ในจังหวัด(ล้านบาท)	578,182	602,872	617,652	603,165
จำนวนผู้ปฏิบัติงานในจังหวัด (คน)	1,059,556	1,058,631	1,045,174	1,074,022
ผลผลิตภาพแรงงานจังหวัด (บาท)	545,683.28	569,482.66	590,956.14	576,076.72

ที่มา : สำนักงานสถิติจังหวัดชลบุรี

2. อัตราการมีส่วนร่วมในกำลังแรงงาน

ตารางที่ 6 อัตราการมีส่วนร่วมในกำลังแรงงานของจังหวัดชลบุรี ไตรมาส 1 ปี 2565

	2/2563	3/2563	4/2563	1/2564	2/2564	3/2564	4/2564	1/2565
ประชากรที่มีอายุ 15 ปีขึ้นไปในจังหวัด	1,504,483	1,508,179	1,511,544	1,514,941	1,518,370	1,521,780	1,525,064	1,625,485
กำลังแรงงานในจังหวัด	1,020,847	1,027,007	1,060,008	1,074,499	1,083,610	1,079,236	1,055,639	1,074,159
อัตราการมีส่วนร่วมในกำลังแรงงานของจังหวัด	67.85	68.09	70.13	70.93	71.37	70.92	69.22	66.02

ที่มา : สำนักงานสถิติจังหวัดชลบุรี

3. อัตราการทำงานของจังหวัด

ตารางที่ 7 อัตราการมีงานทำใน/นอกภาคเกษตรในจังหวัดชลบุรี ไตรมาส 1 ปี 2562

	2/2563	3/2563	4/2563	1/2564	2/2564	3/2564	4/2564	1/2565
จำนวนผู้ทำงานในภาคเกษตรของจังหวัด	71,705	62,561	68,011	47,104	44,438	40,455	43,848	30,672
จำนวนผู้ทำงานนอกภาคเกษตรของจังหวัด	924,182	956,953	979,011	1,015,042	1,024,041	1,019,063	994,855	1,037,631
จำนวนผู้ปฏิบัติงานในจังหวัด	995,887	1,019,514	1,047,022	1,062,146	1,068,479	1,059,518	1,038,703	1,068,303
ประชากรที่มีอายุ 15 ปีขึ้นไปในจังหวัด	1,504,483	1,508,179	1,511,544	1,514,941	1,518,370	1,521,780	1,525,064	1,625,485
อัตราการมีงานทำของจังหวัด	66.19	67.58	69.27	70.11	70.37	69.62	68.11	65.72
อัตราการจ้างงานในภาคเกษตรของจังหวัด	7.20	6.13	6.49	4.43	4.16	3.82	4.22	2.87
อัตราการจ้างงานนอกภาคเกษตรของจังหวัด	92.80	93.86	93.50	95.56	95.84	96.22	95.78	97.13

ที่มา : สำนักงานสถิติจังหวัดชลบุรี





ตารางที่ 8 อัตราการมีงานทำในอุตสาหกรรมการผลิตของจังหวัดชลบุรี ไตรมาส 1 ปี 2565

	2/2563	3/2563	4/2563	1/2564	2/2564	3/2564	4/2564	1/2565
ผู้มีงานทำในภาคอุตสาหกรรมการผลิตของจังหวัด	332,778	326,492	324,706	342,267	339,495	347,269	339,775	383,436
จำนวนผู้มีงานทำในจังหวัด	995,887	1,019,514	1,047,022	1,062,146	1,068,479	1,059,518	1,038,703	1,068,303
อัตราการจ้างงานในอุตสาหกรรมการผลิตของจังหวัด	33.41	32.02	31.01	32.22	31.77	32.78	32.71	35.89

ที่มา : สำนักงานสถิติจังหวัดชลบุรี

4. อัตราการว่างงานของจังหวัด

ตารางที่ 9 อัตราการว่างงานจังหวัดชลบุรี ไตรมาส 1 ปี 2565

	2/2563	3/2563	4/2563	1/2564	2/2564	3/2564	4/2564	1/2565
จำนวนผู้ไม่มีงานทำในจังหวัด	23,541	7,493	12,986	11,349	15,131	19,718	16,266	5,857
กำลังแรงงานในจังหวัด	1,020,847	1,027,007	1,060,008	1,074,499	1,083,610	1,079,236	1,055,639	1,074,159
อัตราการว่างงานในจังหวัด	2.36	0.73	1.24	1.07	1.40	1.83	1.54	0.55

ที่มา : สำนักงานสถิติจังหวัดชลบุรี

5. อัตราการเปลี่ยนแปลงของจำนวนผู้ประกันตนในระบบประกันสังคม (มาตรา 33)

ผู้ประกันตนที่ขอรับประโยชน์ทดแทนกรณีว่างงาน และอัตราการเลิกจ้างลูกจ้าง
ในระบบประกันสังคม

ตารางที่ 10 อัตราการเปลี่ยนแปลงของจำนวนผู้ประกันตนในระบบประกันสังคม (มาตรา 33)

ผู้ประกันตนที่ขอรับประโยชน์ทดแทนกรณีว่างงาน และอัตราการเลิกจ้างลูกจ้าง
ในระบบประกันสังคมจังหวัดชลบุรี ไตรมาส 2 ปี 2565

	2/2563	3/2563	4/2563	1/2564	2/2564	3/2564	4/2564	1/2565	2/2565
ผู้ประกันตน มาตรา 33 ในจังหวัด	725,181	726,958	732,533	733,100	734,477	729,073	735,058	753,052	763,506
ผู้ประกันตนที่ขอรับประโยชน์ทดแทนกรณีว่างงาน	135,390	24,072	80,617	90,942	84,489	88,446	54,983	44,515	50,134
ผู้ประกันตนที่ขอรับประโยชน์ทดแทนกรณีว่างงานจากสาเหตุเลิกจ้าง	419	1,618	1,230	88	299	24	57	260	66
อัตราการเปลี่ยนแปลงของจำนวนผู้ประกันตนในระบบประกันสังคม (มาตรา 33) (YOY)	-5.99	-7.08	-6.33	-6.66	1.28	0.29	0.34	2.72	5.28
อัตราการเปลี่ยนแปลงของผู้ประกันตนที่ขอรับประโยชน์ทดแทนกรณีว่างงาน (YOY)	438.22	-13.33	213.67	372.24	-37.59	267.42	-31.80	-19.03	-62.97
อัตราการเลิกจ้างลูกจ้างในระบบประกันสังคม (YOY)	0.05	0.22	0.17	0.012	0.04	0.003	0.01	0.03	0.008

ที่มา : สำนักงานประกันสังคมจังหวัดชลบุรี





6. อัตราการบรรจุนาน

ตารางที่ 10 อัตราการบรรจุนานของจังหวัดชลบุรี ไตรมาส 2 ปี 2565

	2/2563	3/2563	4/2563	1/2564	2/2564	3/2564	4/2564	1/2565	2/2565
จำนวนผู้ได้รับการบรรจุนาน	2,653	3,315	3,469	1,850	2,569	4,793	1,572	1,282	1,942
ผู้สมัครงานในจังหวัด	3,828	3,826	3,818	2,134	3,200	8,877	727	1,902	3,215
จำนวนตำแหน่งงานว่าง	4,457	39,952	1,609	3,221	2,723	41,130	5,407	5,264	3,461
อัตราการบรรจุนานต่อผู้สมัครงานจังหวัด	69.30	86.64	90.86	86.69	80.28	53.99	216.23	67.40	60.40
อัตราการบรรจุนานต่อตำแหน่งงานว่างจังหวัด	59.52	8.37	215.60	57.43	94.34	11.65	29.07	24.35	56.11

ที่มา : สำนักงานจัดหางานจังหวัดชลบุรี

6. อัตราการจ้างแรงงานต่างด้าว

ตารางที่ 11 อัตราการจ้างแรงงานต่างด้าวในจังหวัด

	2/2563	3/2563	4/2563	1/2564	2/2564	3/2564	4/2564	1/2565	2/2565
ผู้มีงานทำในจังหวัด	995,887	1,019,514	1,060,008	1,060,008	1,062,146	1,068,479	1,059,518	1,038,703	1,068,303
แรงงานต่างด้าวทั้งหมดในจังหวัด	136,055	114,648	127,420	101,275	101,777	83,768	27,549	181,911	164,381
แรงงานต่างด้าว 3 สัญชาติ (เมียนมา ลาว กัมพูชา)	118,218	110,624	110,624	49,990	50,574	33,374	26,765	166,115	148,309
อัตราการจ้างแรงงานต่างด้าวต่อจำนวนผู้มีงานทำทั้งหมด	13.66	11.24	12.02	9.55	9.58	7.84	2.60	17.51	15.39
อัตราการจ้างแรงงานต่างด้าว 3 สัญชาติ (เมียนมา ลาว กัมพูชา)	11.87	11.00	10.44	4.72	4.76	3.12	2.53	15.9	13.88

ที่มา : สำนักงานจัดหางานจังหวัดชลบุรี

7. อัตราการไม่ปฏิบัติตามกฎหมายคุ้มครองแรงงาน/ความปลอดภัยในการทำงานของสถานประกอบกิจการ

ตารางที่ 12 อัตราการไม่ปฏิบัติตามกฎหมายคุ้มครองแรงงาน/ความปลอดภัยในการทำงานของสถานประกอบกิจการ

	2/2563	3/2563	4/2563	1/2564	2/2564	3/2564	4/2564	1/2565	2/2565
สถานประกอบกิจการที่ไม่ปฏิบัติตามกฎหมายคุ้มครองแรงงาน	5	0	4	2	25	26	10	25	12
สถานประกอบการที่ผ่านการตรวจคุ้มครองแรงงาน	84	148	37	181	130	39	80	44	93
สถานประกอบกิจการไม่ปฏิบัติตามกฎหมายความปลอดภัยในการทำงาน	0	0	10	6	20	2	18	44	23
สถานประกอบการที่ผ่านการตรวจความปลอดภัยในการทำงาน	5	99	68	82	79	69	73	162	77
อัตราการไม่ปฏิบัติตามกฎหมายคุ้มครองแรงงานของสถานประกอบกิจการ	5.95	0	10.81	1.10	19.23	66.66	12.50	56.82	12.90
อัตราการไม่ปฏิบัติตามกฎหมายความปลอดภัยในการทำงานของสถานประกอบกิจการ	0	0	14.70	7.32	25.32	2.89	24.65	27.16	29.87

ที่มา : สำนักงานสวัสดิการและคุ้มครองแรงงานจังหวัดชลบุรี





8. อัตราการเกิดข้อพิพาท/ข้อขัดแย้งแรงงานต่อสถานประกอบการ

ตารางที่ 13 อัตราการเกิดข้อพิพาท/ข้อขัดแย้งแรงงานต่อสถานประกอบการ 100,000 แห่ง

	2/2563	3/2563	4/2563	1/2564	2/2564	3/2564	4/2564	1/2565	2/2565
สถานประกอบการที่เกิดข้อพิพาท	1	2	7	7	0	1	1	3	1
สถานประกอบการที่เกิดข้อขัดแย้ง	7	4	0	11	1	1	2	4	2
สถานประกอบการทั้งหมดในจังหวัด	16,082	16,541	16,345	16,809	17,065	16,732	17,008	17,086	17,392
อัตราการเกิดข้อพิพาทแรงงานต่อสถานประกอบการ 100,000 แห่ง	6.22	12.09	42.83	41.64	0	5.97	5.88	17.55	5.75
อัตราการเกิดข้อขัดแย้งต่อสถานประกอบการ 100,000 แห่ง	43.53	24.18	0	65.44	5.86	5.97	11.76	23.41	11.50

ที่มา : สำนักงานสวัสดิการและคุ้มครองแรงงานจังหวัดชลบุรี

9. อัตราแรงงานที่ เป็นผู้ประกันตนในจังหวัด

ตาราง ที่ 14 อัตราแรงงานที่ เป็นผู้ประกันตนในจังหวัดชลบุรี ไตรมาส 2 ปี 2565

	2/2563	3/2563	4/2563	1/2564	2/2564	3/2564	4/2564	1/2565	2/2565
ผู้ประกันตนในจังหวัด	889,845	875,194	883,534	886,685	891,270	1,349,405	1,364,124	1,384,500	1,394,803
มาตรา 33	743,450	726,958	732,533	733,100	734,477	729,073	735,058	753,052	763,506
มาตรา 39	83,831	84,725	86,406	87,819	90,296	94,742	93,208	91,764	90,991
มาตรา 40	62,969	63,511	64,595	65,766	66,497	525,590	535,858	539,684	540,306
จำนวนผู้มีงานทำในจังหวัด	995,887	995,887	1,019,514	1,060,008	1,062,146	1,068,479	1,059,518	1,038,703	1,068,303
อัตราแรงงานที่ เป็นผู้ประกันตนในจังหวัด	89.35	87.88	86.66	83.65	83.91	126.29	128.75	133.29	130.56

ที่มา : สำนักงานประกันสังคมจังหวัดชลบุรี





สถานการณ์แรงงานจังหวัด

1. กำลังแรงงาน/การมีงานทำ/การว่างงาน

ตารางที่ 15 ประชากรจังหวัดชลบุรีจำแนกตามเพศและสถานภาพแรงงาน
ไตรมาส 1 ปี 2565 (มกราคม-มีนาคม 2565)

สถานภาพแรงงาน	ชาย	หญิง	รวม
ประชากรอายุ 15 ปีขึ้นไป	789,545	835,940	1,625,485
ผู้อยู่ในกำลังแรงงาน	573,423	500,736	1,074,159
- ผู้มีงานทำ	572,483	495,820	1,068,303
- ผู้ว่างงาน	940	4,917	5,857
- กำลังแรงงานที่รอฤดูกาล	-	-	-
ผู้ไม่อยู่ในกำลังแรงงาน	216,122	335,204	551,326
- ทำงานบ้าน	9,441	146,774	156,215
- เรียนหนังสือ	60,697	70,256	130,953
- เด็ก/ชรา/ป่วย/พิการ	62,876	92,831	155,707
- อื่น ๆ	83,108	25,343	108,451

หมายเหตุ : ยอดรวมอาจไม่เท่ากันเนื่องจากการปัดเศษจุดทศนิยม

ที่มา : สำนักงานสถิติจังหวัดชลบุรี

ตารางที่ 16 ผู้มีงานทำจังหวัดชลบุรี จำแนกตามระดับการศึกษาที่สำเร็จและเพศ
ไตรมาส 1 ปี 2565 (มกราคม-มีนาคม 2565)

สถานภาพการทำงาน	ชาย	หญิง	รวม
ไม่มีการศึกษา	9,450	2,683	12,133
ต่ำกว่าประถมศึกษา	20,356	32,242	52,598
ประถมศึกษา	73,794	69,746	143,540
มัธยมศึกษาตอนต้น	149,276	116,486	265,762
มัธยมศึกษาตอนปลาย	162,369	93,935	256,304
- สายสามัญ	137,146	78,730	215,876
- สายอาชีวศึกษา	25,223	15,205	40,428
- สายวิชาการศึกษา	-	-	-
อุดมศึกษา	120,237	138,378	258,615
- สายวิชาการ	60,993	79,888	140,881
- สายวิชาชีพ	51,208	45,145	96,352
- สายวิชาการศึกษา	8,036	13,345	21,381
การศึกษ้อื่นๆ	-	-	-
ไม่ทราบ	37,001	42,349	79,350
รวม	572,483	495,820	1,068,303

หมายเหตุ : ยอดรวมอาจไม่เท่ากันเนื่องจากการปัดเศษจุดทศนิยม

ที่มา : สำนักงานสถิติจังหวัดชลบุรี





ตารางที่ 17 ผู้มีงานทำจังหวัดชลบุรี จำแนกตามอาชีพและเพศ
ไตรมาส 1 ปี 2565 (มกราคม-มีนาคม 2565)

ประเภทอาชีพ	ชาย	หญิง	รวม
1. ผู้บัญญัติกฎหมาย ข้าราชการระดับอาวุโส และผู้จัดการ	29,312	3,344	32,656
2. ผู้ประกอบวิชาชีพด้านต่าง ๆ	14,642	19,755	34,397
3. ผู้ประกอบวิชาชีพด้านเทคนิคสาขาต่าง ๆ และอาชีพที่เกี่ยวข้อง	28,425	35,872	64,297
4. เสมียน	11,850	31,239	43,089
5. พนักงานบริการและพนักงานในร้านค้าและตลาด	129,920	207,778	337,697
6. ผู้ปฏิบัติงานที่มีฝีมือในด้านการเกษตรและการประมง	21,540	8,433	29,973
7. ผู้ปฏิบัติงานด้านความสามารถทางฝีมือและธุรกิจการค้าที่เกี่ยวข้อง	104,647	28,068	132,715
8. ผู้ปฏิบัติการโรงงานและเครื่องจักรและผู้ปฏิบัติงานด้านการประกอบ	198,446	115,988	314,435
9. อาชีพขั้นพื้นฐานต่าง ๆ ในด้านการขายและการให้บริการ	33,701	45,343	79,044
10. คนงานซึ่งมิได้จำแนกไว้ในหมวดอื่น	-	-	-
รวม	572,483	495,820	1,068,303

หมายเหตุ : ยอดรวมอาจไม่เท่ากันเนื่องจากการปัดเศษจุดทศนิยม
ที่มา : สำนักงานสถิติจังหวัดชลบุรี





ตารางที่ 18 ผู้มีงานทำจังหวัดชลบุรี จำแนกตามประเภทอุตสาหกรรมและเพศ
ไตรมาส 1 ปี 2565 (มกราคม-มีนาคม 2565)

ประเภทอุตสาหกรรม	ชาย	หญิง	รวม
รวมภาคเกษตรกรรม			
1. เกษตรกรรม การป่าไม้ และการประมง	17,803	12,869	30,672
รวมนอกภาคเกษตรกรรม			
2. การทำเหมืองแร่ และเหมืองหิน	2,101	-	2,101
3. การผลิต	209,327	174,109	383,436
4. การไฟฟ้า ก๊าซ และไอน้ำ	363	-	363
5. การจัดหาไฟฟ้า บำบัดน้ำเสีย	-	-	-
6. การก่อสร้าง	35,360	8,009	43,368
7. การขายส่ง การขายปลีก	110,696	119,829	230,525
8. การขนส่ง ที่เก็บสินค้า	70,475	9,255	79,731
9. กิจการ โรงแรม และภัตตาคาร	55,690	75,702	131,391
10. ข้อมูลข่าวสารและการสื่อสาร	2,610	572	3,181
11. การเป็นสื่อกลางทางการเงินและประกันภัย	4,270	6,407	10,677
12. กิจกรรมด้านอสังหาริมทรัพย์	2,293	10,628	12,920
13. กิจกรรมทางวิชาชีพ และ เทคนิค	3,349	6,209	9,558
14. การบริหารและการสนับสนุน	11,446	5,065	16,511
15. การบริหารราชการและป้องกันประเทศ	32,237	12,473	44,710
16. การศึกษา	3,647	12,503	16,150
17. สุขภาพและสังคมสงเคราะห์	3,019	13,903	16,922
18. ศิลปะ ความบันเทิง นันทนาการ	-	565	565
19. กิจกรรมบริการด้านอื่นๆ	6,877	27,451	34,328
20. ลูกจ้างในครัวเรือนส่วนบุคคล	921	272	1,193
21. องค์การระหว่างประเทศ	-	-	-
22. ไม่ทราบ	-	-	-
รวม	572,483	495,820	1,068,303

หมายเหตุ : ยอดรวมอาจไม่เท่ากันเนื่องจากการปัดเศษจุดทศนิยม

ที่มา : สำนักงานสถิติจังหวัดชลบุรี





ตารางที่ 19 ผู้มีงานทำจังหวัดชลบุรี จำแนกตามสถานภาพการทำงาน
ไตรมาส 1 ปี 2565 (มกราคม-มีนาคม 2565)

สถานภาพการทำงาน	ชาย	หญิง	รวม
นายจ้าง	17,438	11,531	28,696
ลูกจ้างรัฐบาล	42,330	36,210	78,541
ลูกจ้างเอกชน	345,252	263,031	608,284
ทำงานส่วนตัว	132,074	124,786	256,860
ช่วยธุรกิจครอบครัว	35,388	60,261	95,648
การรวมกลุ่ม	-	-	-
รวม	572,483	495,820	1,068,303

ที่มา : สำนักงานสถิติจังหวัดชลบุรี

ตารางที่ 20 แรงงานนอกระบบจังหวัดชลบุรี จำแนกตามอายุและเพศ พ.ศ. 2564

ช่วงอายุ	ชาย	หญิง	รวม
	(คน)	(คน)	(คน)
15-19	2,075	4,157	6,232
20-24	16,536	4,081	20,617
25-29	12,630	7,841	20,472
30-34	11,611	12,978	24,589
35-39	13,575	18,051	31,626
40-44	19,292	13,347	32,639
45-49	24,130	22,340	46,470
50-54	17,423	13,909	31,332
55-59	25,991	14,824	40,814
60 ปีขึ้นไป	17,102	17,126	34,228
รวม	160,365	128,654	289,019

ที่มา : สำนักงานสถิติจังหวัดชลบุรี





ตารางที่ 21 แรงงานนอกระบบจังหวัดชลบุรี จำแนกตามระดับการศึกษาและเพศ พ.ศ. 2564

ระดับการศึกษา	ชาย	หญิง	รวม
ไม่มีการศึกษา	1,446	-	1,466
ต่ำกว่าประถมศึกษา	10,332	21,189	31,521
ประถมศึกษา	29,717	23,890	53,607
มัธยมศึกษาตอนต้น	45,893	21,040	66,933
มัธยมศึกษาตอนปลาย	44,168	27,589	71,758
อุดมศึกษา	26,676	30,524	57,200
การศึกษาอื่น ๆ	-	-	-
ไม่ทราบ	2,133	4,422	6,554
รวม	160,365	128,654	289,019

ที่มา : สำนักงานสถิติจังหวัดชลบุรี

ตารางที่ 22 แรงงานนอกระบบจังหวัดชลบุรี จำแนกตามอาชีพและเพศ พ.ศ. 2564

ประเภทอาชีพ	ชาย	หญิง	รวม
1. ผู้บัญญัติกฎหมาย ข้าราชการระดับอาวุโส และผู้จัดการ	8,528	6,605	15,134
2. ผู้ประกอบวิชาชีพด้านต่าง ๆ	1,727	1,862	3,590
3. ผู้ประกอบวิชาชีพด้านเทคนิคสาขาต่าง ๆ และ อาชีพที่เกี่ยวข้อง	4,458	1,300	5,759
4. เสมียน	-	3,300	3,300
5. พนักงานบริการและพนักงานในร้านค้าและ ตลาด	48,994	82,992	131,986
6. ผู้ปฏิบัติงานที่มีฝีมือในด้านการเกษตรและการ ประมง	14,994	7,152	22,146
7. ผู้ปฏิบัติงานด้านความสามารถทางฝีมือและ ธุรกิจการค้าที่เกี่ยวข้อง	31,753	7,301	39,054
8. ผู้ปฏิบัติการโรงงานและเครื่องจักรและ ผู้ปฏิบัติงานด้านการประกอบ	24,522	3,729	28,251
9. อาชีพขั้นพื้นฐานต่าง ๆ ในด้านการขายและการ ให้บริการ	25,389	14,412	39,801
10. คนงานซึ่งไม่ได้จำแนกไว้ในหมวดอื่น	-	-	-
รวม	160,365	128,654	289,019

ที่มา : สำนักงานสถิติจังหวัดชลบุรี





ตาราง ที่ 23 แร่งงานนอกระบบจังหวัดชลบุรี จำแนกตามสถานภาพการทำงาน ปี 2564

สถานภาพการทำงาน	ชาย	หญิง	รวม
นายจ้าง	15,768	7,015	22,783
ลูกจ้างรัฐบาล	108,552	69,813	178,365
ลูกจ้างเอกชน	29,661	51,256	80,916
ทำงานส่วนตัว	314	296	610
ช่วยธุรกิจครอบครัว	6,071	275	6,345
การรวมกลุ่ม	-	-	-
รวม	160,365	128,654	289,019





ตารางที่ 24 รายงานนอกระบบจังหวัดชลบุรี จำแนกตามประเภทอุตสาหกรรมและเทศ ปี 2564

ประเภทอุตสาหกรรม	ชาย	หญิง	รวม
รวมภาคเกษตรกรรม	15,635	7,427	23,063
1. เกษตรกรรม การป่าไม้ และการประมง	15,635	7,427	23,063
รวมนอกภาคเกษตรกรรม			
2. การทำเหมืองแร่ และเหมืองหิน	-	-	-
3. การผลิต	23,952	9,146	23,952
4. การไฟฟ้า ก๊าซ และไอน้ำ	-	-	-
5. การจัดหา น้ำ บำบัดน้ำเสีย	10,334	7,310	17,643
6. การก่อสร้าง	9,730	-	9,730
7. การขายส่ง การขายปลีก	47,027	56,280	103,307
8. การขนส่ง ที่เก็บสินค้า	21,954	973	22,927
9. กิจกรรม โรงแรม และภัตตาคาร	22,472	37,892	60,363
10. ข้อมูลข่าวสารและการสื่อสาร	-	-	-
11. กิจกรรมด้านการเงิน	-	-	-
12. อสังหาริมทรัพย์	1,408	2,799	4,208
13. กิจกรรมทางวิชาชีพ	1,107	1,179	2,286
14. กิจกรรมการบริหาร	-	243	243
15. บริหารราชการและป้องกันประเทศ	314	296	610
16. การศึกษา	-	-	-
17. ด้านสุขภาพและสังคมสงเคราะห์	-	179	179
18. ศิลปะ บันเทิงและนันทนาการ	5,768	671	6,439
19. กิจกรรมบริการอื่นๆ	9,810	4,259	14,070
20. การจ้างงานในครัวเรือนส่วนบุคคล	-	-	-
21. องค์กรระหว่างประเทศ	-	-	-
22. ไม่ทราบ (อื่นๆ)	-	-	-
รวม	160,365	128,654	289,019

ที่มา : สำนักงานสถิติจังหวัดชลบุรี





2. การส่งเสริมการมีงานทำ

ตารางที่ 25 ตำแหน่งงานว่าง / ผู้สมัครงานและการบรรจุงานจังหวัดชลบุรี
จำแนกตามเพศ ไตรมาส 2 ปี 2565 (เมษายน – มิถุนายน 2565)

ตำแหน่งงานว่าง (อัตรา)				ผู้ลงทะเบียนสมัครงาน(คน)			บรรจุงาน (คน)		
ชาย	หญิง	ไม่ระบุ	รวม	ชาย	หญิง	รวม	ชาย	หญิง	รวม
1,290	116	2,055	3,461	1,409	1,806	3,215	889	1,053	1,942

ที่มา : สำนักงานจัดหางานจังหวัดชลบุรี

ตารางที่ 26 แสดงการบรรจุงานจำแนกตามอายุ ไตรมาส 2 ปี 2565 (เมษายน – มิถุนายน 2565)

ช่วงอายุ	ตำแหน่งงานว่าง		ผู้สมัครงาน		บรรจุงาน	
	อัตรา	ร้อยละ	คน	ร้อยละ	คน	ร้อยละ
15-17	-	-	82	2.55	81	4.17
18-24	1,033	29.85	433	13.47	277	14.26
25-29	1,042	30.11	580	18.04	287	14.78
30-39	822	23.75	1,073	33.37	634	32.65
40-49	476	13.75	816	25.38	505	26.00
50-59	79	2.28	215	6.69	146	7.52
60 ปีขึ้นไป	9	0.26	16	0.50	12	0.62
รวม	3,461	100	3,215	100	1,942	100

ที่มา : สำนักงานจัดหางานจังหวัดชลบุรี

ตารางที่ 27 ตำแหน่งงานว่าง ผู้สมัครงาน และการบรรจุงานจังหวัดชลบุรี
จำแนกตามการศึกษา ไตรมาส 2 ปี 2565 (เมษายน – มิถุนายน 2565)

วุฒิการศึกษา	ตำแหน่งงานว่าง (อัตรา)	ผู้ลงทะเบียน สมัครงาน (คน)	บรรจุงาน (คน)
ประถมศึกษาและต่ำกว่า	1,299	1,635	1,129
ปวช.	618	306	194
ปวส.	632	543	322
อนุปริญญา	396	16	12
ปริญญาตรี	412	701	283
ปริญญาโท	57	14	2
ปริญญาเอก	47	-	-
อื่น ๆ	-	-	-
รวม	3,461	3,215	1,942

ที่มา : สำนักงานจัดหางานจังหวัดชลบุรี





ตารางที่ 28 จำนวนตำแหน่งงานว่าง ผู้สมัครงาน และการบรรจุงานจังหวัดชลบุรี
จำแนกตามอาชีพ ไตรมาส 2 ปี 2565 (เมษายน- มิถุนายน 2565)

ประเภทอาชีพ	ตำแหน่งงาน(อัตรา)		สมัครงาน (คน)		บรรจุงาน (คน)	
	จำนวน	ร้อยละ	จำนวน	ร้อยละ	จำนวน	ร้อยละ
1. ผู้บัญญัติกฎหมาย ข้าราชการระดับอาวุโส ผู้จัดการ	87	2.51	171	5.32	61	3.14
2. ผู้ประกอบวิชาชีพด้านต่างๆ	121	3.50	147	4.57	17	0.88
3. ช่างเทคนิคและผู้ปฏิบัติงานที่เกี่ยวข้อง	585	16.90	672	20.90	538	27.70
4. เสมียน เจ้าหน้าที่	730	21.09	903	28.09	441	22.71
5. พนักงานบริการ พนักงานขายในร้านค้าและตลาด	812	23.46	158	4.91	485	24.97
6. ผู้ปฏิบัติงานฝีมือด้านการเกษตรและประมง (แปรรูป ขั้นพื้นฐาน)	11	0.32	8	0.25	0	0.00
7. ผู้ปฏิบัติงานโดยใช้ฝีมือในธุรกิจต่างๆ	350	10.11	237	7.37	117	6.02
8. ผู้ปฏิบัติงานในโรงงาน ผู้ควบคุมเครื่องจักรและ ผู้ปฏิบัติงานด้านการประกอบการ	236	6.82	125	3.89	36	1.85
9. อาชีพงานพื้นฐาน	529	15.28	794	24.70	247	12.72
T ผู้ฝึกงาน	0	0.00	0	0.00	0	0.00
รวม	3,461	100	3,215	100	1,942	100

ที่มา : สำนักงานจัดหางานจังหวัดชลบุรี





ตารางที่ 29 ตำแหน่งงานว่างและการบรรจุนานจังหวัดชลบุรี
จำแนกตามประเภทอุตสาหกรรม ไตรมาส 2 ปี 2565 (เมษายน – มิถุนายน 2565)

ประเภทอุตสาหกรรม	ตำแหน่งงานว่าง (อัตรา)	ร้อยละ	บรรจุนาน (คน)	ร้อยละ
รวมภาคเกษตรกรรม	-	-	3	-
1. เกษตรกรรม การล่าสัตว์ และการป่าไม้	-	-	3	0.15
2. การประมง	-	-	-	-
รวมนอกภาคเกษตรกรรม	3,461		1,942	
3. การทำเหมืองแร่ และเหมืองหิน	-	-	-	-
4. การผลิต	725	20.95	517	26.62
5. การไฟฟ้า แก๊ส และการประปา	-	-	-	-
6. การก่อสร้าง	362	10.46	155	7.98
7. การขายส่ง การขายปลีก การซ่อมแซมยานยนต์ จักรยานยนต์ ของใช้ส่วนบุคคลและของใช้ในครัวเรือน	1,070	30.91	600	30.90
8. โรงแรมภัตตาคาร	116	3.36	2	0.10
9. การขนส่ง สถานที่เก็บสินค้า และการคมนาคม	276	7.98	35	1.80
10. การเป็นสื่อกลางทางการเงิน	26	0.75	-	-
11. บริการด้านอสังหาริมทรัพย์ การให้เช่าและบริการ ทางธุรกิจ	40	1.15	34	1.75
12. การบริหารราชการและการป้องกันประเทศ รวมทั้ง การประกันสังคมภาคบังคับ	226	6.53	254	13.08
13. การศึกษา	499	14.42	339	17.45
14. การบริการด้านสุขภาพ และงานสังคมสงเคราะห์	20	0.57	3	0.15
15. การให้บริการชุมชน สังคมและการบริการส่วน บุคคลอื่น	101	2.92	-	-
16. ลูกจ้างในครัวเรือนส่วนบุคคล	-	-	-	-
17. องค์การระหว่างประเทศและองค์การต่างประเทศ อื่น ๆ และสมาชิก	-	-	-	-
18. ไม่ทราบประเภทอุตสาหกรรม	-	-	-	-
รวม	3,461	100	1,942	100

ที่มา : สำนักงานจัดหางานจังหวัดชลบุรี





ตารางที่ 30 แรงงานต่างด้าว จำแนกตามลักษณะการเข้าเมืองและประเภทต่างด้าว ไตรมาส 2 ปี 2565

ประเภทการได้รับอนุญาต	นายจ้าง (ราย)
มาตรา 59	
1. ประเภทตลอดชีพ	-
2. ประเภททั่วไป	11,786
3. ประเภทพิสูจน์สัญชาติเดิม	-
4. ประเภทนำเข้าตาม MOU	-
มาตรา 62	
5. ประเภทส่งเสริมการลงทุน	2,230
มาตรา 63	
6. ประเภทชนกลุ่มน้อย	2,056
มาตรา 64	
7. ประเภทคนต่างด้าวที่เข้ามาทำงานในลักษณะไป-กลับหรือตามฤดูกาล	-
รวมทั้งสิ้น	16,072

ที่มา : สำนักงานจัดหางานจังหวัดชลบุรี

ตารางที่ 31 แรงงานต่างด้าวประเภททั่วไป (มาตรา 59) และส่งเสริมการลงทุน (มาตรา 62) จังหวัดชลบุรี จำแนกตามประเภทอาชีพและสัญชาติที่เข้ามาทำงานมากที่สุด (ยกเว้นประเภทตลอดชีพ) ไตรมาส 2 ปี 2565

ประเภทอาชีพ	สัญชาติ (คน)											
	ญี่ปุ่น	เกาหลีใต้	จีน	อินเดีย	อังกฤษ	อินโดนีเซีย	อเมริกา	จีนไต้หวัน	ฟิลิปปิน	ออสเตรเลีย	สัญชาติอื่นๆ	รวม
1. ผู้บัญญัติกฎหมาย ข้าราชการระดับอาวุโส ผู้จัดการ	59	28	149	114	31	7	9	10	8	11	141	567
2. ผู้ประกอบวิชาชีพด้านต่างๆ	22	2	30	13	26	-	13	1	76	-	92	275
3. ช่างเทคนิคและผู้ปฏิบัติงานที่เกี่ยวข้อง	97	8	58	20	13	4	2	2	5	2	54	265
4. เสมียน เจ้าหน้าที่	2	-	45	34	1	1	2	4	5	-	15	109
5. พนักงานบริการ พนักงานขายในร้านค้าและตลาด	-	-	-	-	-	-	-	-	-	-	-	-
6. ผู้ปฏิบัติฝีมือด้านการเกษตรและประมง (แปรรูปขั้นพื้นฐาน)	-	-	-	-	-	-	-	-	-	-	-	-
7. ผู้ปฏิบัติงานโดยใช้ฝีมือในธุรกิจต่างๆ	-	-	-	37	-	-	-	-	-	-	2	39
8. ผู้ปฏิบัติงานในโรงงาน ผู้ควบคุมเครื่องจักรและปฏิบัติงานด้านการประกอบการ	21	-	12	-	2	1	-	1	-	-	5	42
9. อาชีพงานพื้นฐาน	4	-	7	25	2	4	-	1	-	-	28	71
T ผู้ฝึกงาน	-	-	-	-	-	-	-	-	-	-	-	-
X ผู้ปฏิบัติงานซึ่งมีอาจสามารถจัดประเภทอาชีพได้	-	-	-	-	-	-	-	-	-	-	-	-
รวม	205	38	301	243	75	17	26	19	94	13	337	1,368

ที่มา : สำนักงานจัดหางานจังหวัดชลบุรี





ตารางที่ 32 แรงงานต่างด้าว จำแนกตามลักษณะการเข้าเมืองและประเภทต่างด้าว ไตรมาส 2 ปี 2565

คนต่างด้าว 3 สัญชาติ (กัมพูชา ลาว เมียนมา)	จำนวนคนต่างด้าว (คน)			
	กัมพูชา	ลาว	เมียนมา	รวม
1.คนต่างด้าวนำเข้าตามข้อตกลงระหว่างประเทศ (MOU)	18,257	4,655	9,663	32,575
2.คนต่างด้าวตามมติ ครม. 20 สิงหาคม 2562	24,438	3,090	29,484	57,012
3.คนต่างด้าวตามมติ ครม. 4 สิงหาคม 2563	16,580	3,797	12,394	32,771
4.คนต่างด้าวตามมติ ครม. 29 ธันวาคม 2563	12,475	1,281	12,195	25,951

ที่มา : สำนักงานจัดหางานจังหวัดชลบุรี

ตารางที่ 33 แรงงานไทยที่ลงทะเบียนแจ้งความประสงค์เดินทางไปทำงานต่างประเทศ จังหวัดชลบุรี
จำแนกตามเพศและระดับการศึกษา ไตรมาส 2 ปี 2565 (เดือนเมษายน-มิถุนายน 2565)

ระดับการศึกษา	ชาย (คน)	หญิง (คน)	รวม (คน)	ร้อยละของภาพรวม
ประถมศึกษา	1	1	2	10.00
มัธยมศึกษา	5	6	11	55.00
ปวช. ปวส. อนุปริญญา	3	3	6	30.00
ปริญญาตรี	1	-	1	5.00
ปริญญาโท	-	-	-	0.00
ปริญญาเอก	-	-	-	0.00
รวม	10	10	20	100.00

ที่มา : สำนักงานจัดหางานจังหวัดชลบุรี

ตารางที่ 34 จำนวนแรงงานไทยในจังหวัดชลบุรีที่ได้รับอนุมัติเดินทางไปทำงานต่างประเทศ
จำแนกตามวิธีการเดินทาง ไตรมาส 2 ปี 2565 (เมษายน - มิถุนายน 2565)

วิธีการเดินทาง	จำนวน	ร้อยละ
บริษัทจัดหางานจัดส่ง	-	-
Re-Entry	34	12.93
เดินทางด้วยตนเอง	11	4.18
นายจ้างพาไปฝึกงาน	77	29.28
นายจ้างพาไปทำงาน	141	53.61
กรมการจัดหางานจัดส่ง	-	-
รวม	263	100

ที่มา : สำนักงานจัดหางานจังหวัดชลบุรี





ตารางที่ 35 จำนวนแรงงานไทยในจังหวัดชลบุรีที่ได้รับอนุมัติเดินทางไปทำงานต่างประเทศ
จำแนกตามภูมิภาคที่ไปทำงาน ไตรมาส 2 ปี 2565 (เมษายน - มิถุนายน 2565)

ภูมิภาคที่เดินทางไปทำงาน	จำนวน (คน)	ร้อยละ
เอเชีย	47	41.23
ตะวันออกกลาง	8	7.02
แอฟริกา	52	45.61
ภูมิภาคอื่น ๆ	7	6.14
รวม	114	100

ที่มา : สำนักงานจัดหางานจังหวัดชลบุรี





3. การพัฒนาศักยภาพแรงงาน

ตารางที่ 35 ผลการฝึกเตรียมเข้าทำงาน/ยกระดับ/ทดสอบมาตรฐานฝีมือแรงงานในจังหวัดชลบุรี จำแนกตามกลุ่มอาชีพ ไตรมาส 2 ปี 2565 (เมษายน-มิถุนายน 2565)

กลุ่มอาชีพ	การฝึกเตรียมเข้าทำงาน		การฝึกยกระดับฝีมือแรงงาน		การทดสอบมาตรฐานฝีมือแรงงาน	
	ผู้เข้ารับการฝึก	ผู้ผ่านการฝึก	ผู้เข้ารับการฝึก	ผู้ผ่านการฝึก	ผู้เข้าทดสอบ	ผู้ผ่านการทดสอบ
รวม	17	0	961	819	118	97
1.ช่างก่อสร้าง	-	-	-	-	-	-
2.ช่างอุตสาหกรรม	5	-	443	366	28	24
3.ช่างเครื่องกล	-	-	153	130	-	-
4. ช่างไฟฟ้า อิเล็กทรอนิกส์ คอมพิวเตอร์	4	-	270	231	90	73
5. ช่างอุตสาหกรรมศิลป์	-	-	-	-	-	-
6. เกษตรอุตสาหกรรม	-	-	-	-	-	-
7. ธุรกิจและบริการ	8	-	95	92	-	-

ที่มา : สถาบันพัฒนาฝีมือแรงงานภาค 3 ชลบุรี





4. การคุ้มครองแรงงานและสวัสดิการ

ตารางที่ 36 การตรวจแรงงานในจังหวัดชลบุรี จำแนกตามขนาดสถานประกอบการ ไตรมาส 2 ปี 2565 (เมษายน – มิถุนายน 2565)

ขนาดสถานประกอบการ	สถานประกอบการที่ผ่านการตรวจ (แห่ง)	ลูกจ้างที่ผ่านการตรวจ (คน)				ผลการตรวจ (แห่ง)		การดำเนินการของเจ้าหน้าที่ (แห่ง)				
		ชาย	หญิง	เด็ก	รวม	ปฏิบัติถูกต้อง	ปฏิบัติไม่ถูกต้อง	แนะนำ	ออกหนังสือเชิญพบ	ออกคำสั่งให้ดำเนินการ	เปรียบเทียบปรับ	ส่งเรื่องดำเนินคดี
1 - 4 คน	-	-	-	-	-	-	-	-	-	-	-	-
5 - 9 คน	4	17	11	-	28	4	-	-	-	-	-	-
10 - 19 คน	12	120	61	-	181	8	4	-	-	4	-	-
20 - 49 คน	40	746	517	-	1,263	33	7	-	-	7	-	-
50 - 99 คน	20	808	580	-	1,388	20	-	-	-	-	-	-
100 - 299 คน	14	1	1,170	-	2,357	13	1	-	-	1	-	-
300 - 499 คน	3	187	539	-	1,068	3	-	-	-	-	-	-
500 - 999 คน	-	529	-	-	-	-	-	-	-	-	-	-
1,000 คน ⁺	-	-	-	-	-	-	-	-	-	-	-	-
รวม	93	3,407	2,878	-	6,285	81	12	-	-	12	-	-

ที่มา : สำนักงานสวัสดิการและคุ้มครองแรงงานจังหวัดชลบุรี

ตารางที่ 37 การตรวจความปลอดภัยในการทำงานในจังหวัดชลบุรี จำแนกตามขนาดสถานประกอบการ ไตรมาส 2 ปี 2565 (เมษายน – มิถุนายน 2565)

ขนาดสถานประกอบการ	สถานประกอบการที่ผ่านการตรวจ (แห่ง)	ลูกจ้างที่ผ่านการตรวจ (คน)				ผลการตรวจ (แห่ง)		การดำเนินการของเจ้าหน้าที่ (แห่ง)					
		ชาย	หญิง	เด็ก	รวม	ปฏิบัติถูกต้อง	ปฏิบัติไม่ถูกต้อง	แนะนำ	ออกคำสั่ง			ส่งเรื่องดำเนินคดี	
									ส่งเอกสาร	พบ	ปรับปรุง		หยุดการใช้เครื่องจักร
1 - 4 คน	-	-	-	-	-	-	-	-	-	-	-	-	
5 - 9 คน	-	-	-	-	-	-	-	-	-	-	-	-	
10 - 19 คน	-	-	-	-	-	-	-	-	-	-	-	-	
20 - 49 คน	25	544	333	-	877	17	8	-	-	-	8	-	-
50 - 99 คน	26	1,052	877	-	1,929	18	8	-	-	-	8	-	-
100 - 299 คน	25	2,091	1,513	-	3,604	19	6	-	-	-	6	-	-
300 - 499 คน	1	235	199	-	434	-	1	-	-	-	1	-	-
500 - 999 คน	-	-	-	-	-	-	-	-	-	-	-	-	-
1,000 คน ⁺	-	-	-	-	-	-	-	-	-	-	-	-	-
รวม	77	3,922	2,922	-	6,844	54	23	-	-	-	23	-	-

ที่มา : สำนักงานสวัสดิการและคุ้มครองแรงงานจังหวัดชลบุรี





ตารางที่ 38 จำนวนองค์การนายจ้างจังหวัดชลบุรี ไตรมาส 2 ปี 2565 (เมษายน – มิถุนายน 2565)

ประเภทองค์กร	จำนวน (แห่ง)
องค์การนายจ้าง	-
สมาคมนายจ้าง	-
สหพันธ์นายจ้าง	-
สภาองค์การนายจ้าง	-
รวม	-

ที่มา : สำนักงานสวัสดิการและคุ้มครองแรงงานจังหวัดชลบุรี

ตารางที่ 39 จำนวนองค์กรลูกจ้างจังหวัดชลบุรี ไตรมาส 2 ปี 2565 (เมษายน – มิถุนายน 2565)

ประเภทองค์กร	จำนวน (แห่ง)
องค์กรลูกจ้าง	
สหภาพแรงงานรัฐวิสาหกิจ	-
สหภาพแรงงานในกิจการเอกชน	-
สหพันธ์แรงงาน	-
สภาองค์กรลูกจ้าง	-
รวม	-

ที่มา : สำนักงานสวัสดิการและคุ้มครองแรงงานจังหวัดชลบุรี





ตารางที่ 40 การตรวจความปลอดภัยในการทำงานในจังหวัดชลบุรี จำแนกตามประเภทอุตสาหกรรม ไตรมาส 2 ปี 2565 (เมษายน – มิถุนายน 2565)

ประเภทอุตสาหกรรม			ผลการตรวจ(แห่ง)		การดำเนินการของเจ้าหน้าที่ (แห่ง)					
	สปก.ที่ผ่าน	ลูกจ้างที่ผ่าน	ปฏิบัติถูกต้อง	ไม่ถูกต้อง	แนะนำ	ออกคำสั่ง				ส่งเรื่อง
	การตรวจ	การตรวจ				ส่งเอกสาร	พบ	ปรับปรุง	หยุดการใช้ เครื่องจักร	ดำเนินคดี
1. เกษตรกรรม การล่าสัตว์ และการป่าไม้	1	23	1	-	-	-	-	-	-	-
2. การประมง	-	-	-	-	-	-	-	-	-	-
3. การทำเหมืองแร่ และเหมืองหิน	-	-	-	-	-	-	-	-	-	-
4. การผลิต	41	4,012	25	13	-	-	-	13	-	-
5. การไฟฟ้า ก๊าซ และการประปา	-	-	-	-	-	-	-	-	-	-
6. การก่อสร้าง	2	107	1	1	-	-	-	1	-	-
7. การขายส่ง การขายปลีก การซ่อมแซมยานยนต์ฯลฯ	9	910	6	3	-	-	-	3	-	-
8. โรงแรม และภัตตาคาร	2	182	2	-	-	-	-	-	-	-
9. การขนส่ง สถานที่เก็บสินค้า และการคมนาคม	8	567	4	4	-	-	-	4	-	-
10. การเป็นสื่อกลางทางการเงิน	-	-	-	-	-	-	-	-	-	-
11. กิจการด้านอสังหาริมทรัพย์ การให้เช่า	1	42	1	-	-	-	-	-	-	-
12. การบริหารราชการ และการป้องกันประเทศ ฯลฯ	-	-	-	-	-	-	-	-	-	-
13. การศึกษา	-	-	-	-	-	-	-	-	-	-
14. งานด้านสุขภาพ และงานสังคมสงเคราะห์	-	-	-	-	-	-	-	-	-	-
15. กิจกรรมด้านบริการชุมชน สังคม ฯ	5	395	5	-	-	-	-	-	-	-
16. ลูกจ้างในครัวเรือนส่วนบุคคล	-	-	-	-	-	-	-	-	-	-
17. องค์การระหว่างประเทศ อื่น ๆ และสมาชิก	5	354	4	1	-	-	-	1	-	-
18. ไม่ทราบ	3	252	2	1	-	-	-	1	-	-
รวม	77	6,844	54	23	-	-	-	23	-	-

ที่มา : สำนักงานสวัสดิการและคุ้มครองแรงงานจังหวัดชลบุรี





ตารางที่ 41 ข้อเรียกร้อง/ข้อพิพาท/ข้อขัดแย้ง ไตรมาส 1 ปี 2565 (เมษายน- มิถุนายน 2565)

ข้อเรียกร้อง/ข้อพิพาท/ข้อขัดแย้ง	แห่ง	ครั้ง	ลูกจ้างที่เกี่ยวข้อง
การแจ้ง/ยุติข้อเรียกร้อง			
1. การแจ้งข้อเรียกร้อง	6	7	3,080
2. การยุติข้อเรียกร้อง	2	2	2,098
2.1 การยุติโดยไม่เกิดข้อพิพาทแรงงาน	2	2	2,098
- ตกลงกันเอง	2	2	2,098
- ถอนข้อเรียกร้อง	-	-	
- อื่น ๆ	-	-	
2.2 การเกิดข้อพิพาทแรงงาน	1	1	1,037
3. ข้อเรียกร้องยังไม่ยุติ	3	3	982
การเกิดข้อพิพาท/ยุติข้อพิพาท			
1. การเกิดข้อพิพาทแรงงาน	1	1	1,037
2. การยุติข้อพิพาทแรงงาน	-	-	-
- ยุติภายใน 5 วัน	-	-	-
- ยุติเกิน 5 วัน	1	1	1,037
- ชี้ขาดโดยบังคับ	-	-	-
- ชี้ขาดโดยสมัครใจ	-	-	-
- อื่น ๆ	-	-	-
3. ข้อพิพาทแรงงานยังไม่ยุติ	-	-	-
การเกิดข้อขัดแย้ง/ยุติข้อขัดแย้ง			
1. การเกิดข้อขัดแย้ง	2	2	669
2. การยุติข้อขัดแย้ง	2	2	669
- ตกลงกันได้	2	2	669
- ถอนเรื่อง	-	-	-
- ฟ้องศาลแรงงาน	-	-	-
3. การผลงาน	-	-	-
4. ข้อขัดแย้งยังไม่ยุติ	-	-	-

ที่มา : สำนักงานสวัสดิการและคุ้มครองแรงงานจังหวัดชลบุรี





ตารางที่ 42 จำนวนสถานประกอบกิจการและลูกจ้าง จำแนกตามขนาดสถานประกอบกิจการ
ไตรมาส 2 ปี 2565 (เมษายน – มิถุนายน 2565)

ขนาดสถาน ประกอบการ	จำนวนสถานประกอบ กิจการ (แห่ง)	ลูกจ้างที่ผ่านการตรวจ (คน)			
		ชาย	หญิง	เด็ก	รวม
1 – 4 คน	6,032	7,479	5,415	22	12,916
5-9 คน	4,619	17,301	15,052	70	32,423
10 – 19 คน	1,867	13,086	11,640	150	24,876
20 – 49 คน	2,216	39,375	30,395	166	69,936
50 – 99 คน	1,084	44,853	31,555	42	76,450
100 – 299 คน	1,057	100,700	77,359	54	178,113
300 – 499 คน	245	49,381	43,724	22	93,127
500 – 999 คน	177	68,250	53,297	-	121,547
1,000 คน ขึ้นไป	95	95,651	86,386	-	182,037
รวม	17,392	436,076	354,823	526	791,425

ที่มา : สำนักงานสวัสดิการและคุ้มครองแรงงานจังหวัดชลบุรี

ตารางที่ 43 การส่งเสริมการจัดสวัสดิการแรงงานจำแนกกิจกรรมที่ส่งเสริม
ไตรมาส 2 ปี 2565 (เมษายน – มิถุนายน 2565)

กิจกรรมที่ส่งเสริม	แห่ง	คน
1. ส่งเสริมและให้บริการด้านสวัสดิการแรงงานนอกระบบเหนือจากที่ กฎหมายกำหนด	87	12,345
2. การดำเนินการพัฒนาเด็กปฐมวัยศูนย์เด็กเล็กทพยาเขต สิรินครราช วิทยาลัยในพระราชูปถัมภ์	-	-
3. ให้บริการเงินกู้กองทุนเพื่อผู้ใช้แรงงาน	-	-
4. ส่งเสริมความรู้เกี่ยวกับสวัสดิการแรงงาน	-	-
5. จัดคาราวานแก็งจันเพื่อให้บริการด้านสวัสดิการและคุ้มครองแรงงาน	-	-
รวม	87	12,345

ที่มา : สำนักงานสวัสดิการและคุ้มครองแรงงานจังหวัดชลบุรี





ตารางที่ 44 การประสบอันตรายหรือ เจ็บป่วยเนื่องจากการทำงาน จำแนกตามความร้ายแรง และขนาดสถานประกอบการ (ในกองทุน) รายไตรมาส 2 ปี 2565 (เมษายน – มิถุนายน 2565)

ขนาดสถาน ประกอบการ	ความร้ายแรง					
	ตาย	ทุพพล ภาพ	สูญเสียอวัยวะ บางส่วน	หยุดงาน เกิน 3 วัน	หยุดงานไม่เกิน 3 วัน	รวม
1 - 10 คน	-	-	-	17	79	96
11 - 20 คน	1	-	-	17	59	77
21 - 50 คน	-	-	-	31	144	175
51 - 100 คน	1	-	-	28	165	194
101 - 200 คน	-	-	-	35	194	229
201- 500 คน	1	-	-	43	254	298
501 - 1000 คน	-	-	-	14	127	141
1000 คนขึ้นไป	3	-	-	16	171	190
รวมทั้งหมด	6	-	-	201	1,193	1,400

ที่มา : สำนักงานประกันสังคมจังหวัดชลบุรี





ตารางที่ 45 การประสบอันตรายหรือเจ็บป่วยเนื่องจากการทำงานจังหวัดชลบุรี จำแนกตามความรุนแรงและสาเหตุประสบอันตราย (ในกองทุน) ไตรมาส 2 ปี 2565 (เมษายน – มิถุนายน 2565)

สาเหตุที่ประสบอันตราย	ความรุนแรง					
	ตาย	ทุพพลภาพ	สูญเสียอวัยวะบางส่วน	หยุดงานเกิน 3 วัน	หยุดงานไม่เกิน 3 วัน	รวม
1.ตกจากที่สูง	-	-	-	27	52	79
2.หกล้ม ลื่นล้ม	1	-	-	9	56	66
3.อาคารหรือสิ่งก่อสร้างพังทับ	-	-	-	1	-	1
4.วัตถุหรือสิ่งของพังทลายหล่นทับ	1	-	-	50	194	245
5.วัตถุหรือสิ่งของกระแทก/ชน	-	-	-	22	162	184
6.วัตถุหรือสิ่งของหนีบดิ่ง	-	-	-	34	135	169
7.วัตถุหรือสิ่งของตัด/บาด/ทิ่มแทง	-	-	-	34	300	334
8. วัตถุหรือสิ่งของหรือสารเคมีกระเด็นเข้าตา	-	-	-	3	189	192
9.ยกหรือเคลื่อนย้ายของหนัก	-	-	-	-	3	3
10.ประสบอันตรายจากท่าทางการทำงาน	-	-	-	1	2	3
11.อุบัติเหตุจากยานพาหนะ	2	-	-	8	12	22
12.วัตถุหรือสิ่งของระเบิด	-	-	-	3	4	7
13.ไฟฟ้าช็อต	1	-	-	2	10	13
14.ผลจากความร้อนสูง/สัมผัสของร้อน	-	-	-	4	15	19
15.ผลจากความเย็นจัด/สัมผัสความเย็น	-	-	-	-	-	-
16.สัมผัสสิ่งมีพิษ สารเคมี	-	-	-	1	12	13
17.อันตรายจากรังสี	-	-	-	-	-	-
18.อันตรายจากแสง	-	-	-	1	9	10
19.ถูกทำร้ายร่างกาย	-	-	-	-	2	29
20.ถูกสัตว์ทำร้าย	-	-	-	-	9	9
21.โรคเสียงจาก	-	-	-	1	-	1
22.โรคเนื่องจากการทำงาน	1	-	-	-	26	27
23.ภัยพิบัติ	-	-	-	-	-	-
24. อาการเจ็บป่วยจากท่าทางการทำงาน	-	-	-	-	-	-
25.การก่อวินาศกรรม	-	-	-	-	-	-
26.อื่นๆ	-	-	-	-	1	1
รวมทั้งหมด	6	-	-	201	1,193	1,400

ที่มา : สำนักงานประกันสังคมจังหวัดชลบุรี





5. การประกันสังคม

ตารางที่ 46 จำนวนผู้ประกันตนในจังหวัดชลบุรี ไตรมาส 2 ปี 2565 (เมษายน – มิถุนายน 2565)

ผู้ประกันตน	จำนวนผู้ประกันตน
ผู้ประกันตนมาตรา 33	763,506
ผู้ประกันตนมาตรา 39	90,991
ผู้ประกันตนมาตรา 40	540,306
รวม	1,394,803

ที่มา : สำนักงานประกันสังคมจังหวัดชลบุรี

ตารางที่ 47 จำนวนสถานประกอบกิจการและผู้ประกันตนจังหวัดชลบุรี
จำแนกตามขนาดสถานประกอบการ ไตรมาส 2 ปี 2565 (เมษายน – มิถุนายน 2565)

ขนาดสถานประกอบการ	จำนวน	
	สถานประกอบการ (แห่ง)	ผู้ประกันตน (คน)
1 - 9 คน	17,116	62,582
10 -19 คน	2,911	42,406
20 - 49 คน	2,420	77,124
50 - 99 คน	1,128	78,969
100 - 199 คน	678	98,024
200 - 499 คน	465	138,249
500 - 999 คน	159	105,470
1,000 คนขึ้นไป	121	160,682
รวม	24,998	763,506

ที่มา : สำนักงานประกันสังคมจังหวัดชลบุรี

ตารางที่ 48 จำนวนสถานพยาบาลในสังกัดประกันสังคมในจังหวัด
จำแนกตามประเภทสถานพยาบาลไตรมาส 2 ปี 2565 (เมษายน – มิถุนายน 2565)

ประเภทสถานพยาบาล	แห่ง
รัฐบาล	7
เอกชน	5
รวม	12

ที่มา : สำนักงานประกันสังคมจังหวัดชลบุรี





ตารางที่ 49 การใช้บริการของกองทุนประกันสังคมจังหวัดชลบุรี จำแนกตามประเภทประโยชน์ทดแทน (ไม่เนื่องจากการทำงาน) ไตรมาส 2 ปี 2565 (เมษายน – มิถุนายน 2565)

ประเภทประโยชน์ทดแทน	ราย	ล้านบาท
1. เจ็บป่วย	13,994	43,692,284.60
2. คลอดบุตร	3,649	67,855,602.00
3. ทูพพลภาพ	1,882	7,588,455.25
4. ตาย	939	28,91,549.10
5. สงเคราะห์บุตร	227,765	192,578,800.00
6. ชราภาพ	54,980	249,450,884.14
7. ว่างงาน	50,134	146,763,632.71
รวม	353,343	736,831,207.80

ที่มา : สำนักงานประกันสังคมจังหวัดชลบุรี

ตารางที่ 50 การใช้บริการกองทุนเงินทดแทน (เนื่องจากการทำงาน) จำแนกตามประเภทความร้ายแรงไตรมาส 2 ปี 2565 (เมษายน – มิถุนายน 2565)

ประเภทความร้ายแรง	ผู้ให้บริการ (คน)	จำนวนเงินที่จ่าย (บาท)
1. ตาย	6	6,418,330.00
2. ทูพพลภาพ	-	-
3. สูญเสียอวัยวะบางส่วน	-	-
4. หยุดงานเกิน 3 วัน	201	4,478,630.00
5. หยุดงานไม่เกิน 3 วัน	1,193	4,748,653.81
รวม	1,400	15,645,613.91

ที่มา : สำนักงานประกันสังคมจังหวัดชลบุรี





ตารางที่ 51 จำนวนสถานประกอบการและลูกจ้างที่อยู่ในจังหวัดชลบุรีจำแนกตามประเภทอุตสาหกรรม
ไตรมาส 2 ปี 2565 (เมษายน – มิถุนายน 2565)

ที่	ประเภทกิจการ	จำนวน	
		สปก. (แห่ง)	ผปก. (คน)
1	การเกษตรกรรม การป่าไม้และการประมง	103	3,625
2	การทำเหมืองแร่และเหมืองหิน	51	1,347
3	การผลิต	4,782	338,944
4	ไฟฟ้า ก๊าซ ไอน้ำและระบบปรับอากาศ	4	226
5	การจัดหาน้ำ การจัดการน้ำเสียและของเสีย รวมถึงกิจกรรมที่เกี่ยวข้อง	54	1,111
6	การก่อสร้าง	2,118	30,094
7	การขายส่งและการขายปลีก การซ่อมยานยนต์ และจักรยายนต์	3,285	28,321
8	การขนส่งและสถานที่เก็บสินค้า	3,500	51,230
9	พักรับและบริการด้านอาหาร	2,414	21,935
10	ข้อมูลข่าวสารและการสื่อสาร	187	1,488
11	กิจกรรมทางการเงินและการประกันภัย	328	1,449
12	กิจกรรมที่เกี่ยวกับอสังหาริมทรัพย์	1,220	7,477
13	กิจกรรมวิชาชีพ วิทยาศาสตร์ และกิจกรรมทางวิชาการ	844	10,022
14	กิจกรรมการบริหารและบริการสนับสนุน	822	17,568
15	การบริหารราชการ การป้องกันประเทศ และการประกันสังคมภาคบังคับ	601	28,647
16	การศึกษา	174	2,384
17	กิจกรรมด้านสุขภาพและงานสังคมสงเคราะห์	291	5,180
18	ศิลปะ ความบันเทิง และนันทนาการ	160	2,570
19	กิจกรรมการบริหารด้านอื่นๆ	585	5,787
20	กิจกรรมกาจ้างงานในครัวเรือน กิจกรรมการผลิตสินค้าและบริการที่ทำขึ้นเองๆ	65	311
21	กิจกรรมขององค์การระหว่างประเทศและภาคีสมาชิก	71	362
22	ประเภทอื่นๆ	3,339	203,428
รวม		24,998	763,506

ที่มา : สำนักงานประกันสังคมจังหวัดชลบุรี





ตารางที่ 52 ประเภทกิจการที่เลิกจ้าง/ถูกจ้างเลิกจ้างในจังหวัดชลบุรี
ไตรมาส 2 ปี 2565 (เมษายน – มิถุนายน 2565)

ประเภทกิจการ	จำนวนสถานประกอบการ	จำนวนผู้ถูกเลิกจ้าง
1.เกษตรกรรมการล่าสัตว์และการป่าไม้	-	-
2.การทำเหมืองแร่และเหมืองหิน	-	-
3.การผลิต	2	36
4.การไฟฟ้า ก๊าซ และการประปา	-	-
5.การจัดหาน้ำ บำบัดน้ำเสีย	-	-
6.การก่อสร้าง	2	7
7.การขายส่ง การขายปลีก การซ่อมแซมยานยนต์ฯ	1	11
8.การขนส่งที่เก็บสินค้า	-	-
9.โรงแรม และ ภัตตาคาร	2	10
10.ข้อมูลข่าวสารและการสื่อสาร	-	-
11.กิจการทางการเงินและการประกันภัย	-	-
12.กิจกรรมอสังหาริมทรัพย์	-	-
13.กิจกรรมทางวิชาชีพและเทคนิค	1	1
14.การบริหารและการสนับสนุน	-	-
15.การบริหารราชการและป้องกันประเทศ	1	1
16.การศึกษา	-	-
17.สุขภาพและสังคมสงเคราะห์	-	-
18.ศิลปะความบันเทิง นันทนาการ	-	-
19.กิจกรรมบริการด้านอื่นๆ	-	-
20.ถูกจ้างในครัวเรือนส่วนบุคคล	-	-
21.กิจกรรมขององค์การระหว่างประเทศภาคีสมาชิก	-	-
22.ประเภทกิจการอื่นๆ	-	-
รวม	9	66

ที่มา : สำนักงานประกันสังคมจังหวัดชลบุรี





ตารางที่ 53 สถานประกอบการที่เลิกกิจการและลูกจ้างที่ถูกเลิกจ้างในจังหวัดชลบุรี
จำแนกตามขนาดสถานประกอบการ ไตรมาส 2 ปี 2565 (เมษายน – มิถุนายน 2565)

ขนาดสถานประกอบการ	จำนวน	
	สถานประกอบการที่ เลิกกิจการ(แห่ง)	ลูกจ้างที่ถูกเลิกจ้าง (คน)
1-4 คน	4	3
5-9 คน	2	12
10 – 19 คน	2	21
20 – 49 คน	1	30
50 – 99 คน	-	-
100 – 199 คน	-	-
200 – 499 คน	-	-
500 – 999 คน	-	-
1,000 คนขึ้นไป	-	-
รวม	9	66

ที่มา : สำนักงานประกันสังคมจังหวัดชลบุรี





ข้อมูลหน่วยงานและสถานที่ตั้ง
หน่วยงานสังกัดกระทรวงแรงงานจังหวัดชลบุรี

สำนักงานแรงงานจังหวัดชลบุรี

หัวหน้าส่วนราชการ : นางสาวกรจิรภัฏฐ์ พงจันทร์ศร แรงงานจังหวัดชลบุรี

ที่ตั้ง : ศาลากลางจังหวัดชลบุรี (ชั้น1) ถ.มนตเสวี ต.บางปลาสร้อย อ.เมือง จ.ชลบุรี 20000

โทรศัพท์ : 038-287582 โทรสาร : 038-287582

สำนักงานจัดหางานจังหวัดชลบุรี

หัวหน้าส่วนราชการ : พันจ่าเอกสันติ เกิดประสพ

ที่ตั้ง : 199 ม.3 ต.เสม็ด อ.เมืองชลบุรี จ. ชลบุรี 20000

โทรศัพท์ : 092-2763793 โทรสาร : 038-398286

อีเมล : Chonburismartjob@gmail.com

สถาบันพัฒนาฝีมือแรงงาน 3 ชลบุรี

หัวหน้าส่วนราชการ : นายจำเนียร ขาวจันทร์ ผู้อำนวยการสถาบันพัฒนาฝีมือแรงงาน 3 ชลบุรี

ที่ตั้ง : 145 ม.1 ถ. สุขุมวิท ต. หนองไม้แดง อ. เมืองชลบุรี จ. ชลบุรี 20000

โทรศัพท์ : 038-276445 โทรสาร : 038-109656

สำนักงานสวัสดิการและคุ้มครองแรงงานจังหวัดชลบุรี

หัวหน้าส่วนราชการ : นายสมหวัง หมอยาดี สวัสดิการและคุ้มครองแรงงานจังหวัดชลบุรี

ที่ตั้ง : 18/1 ถ. สุขุมวิท ต. ศรีราชา อ. ศรีราชา จ. ชลบุรี 20110

โทรศัพท์ : 038-323665 โทรสาร : 038-327509

สำนักงานประกันสังคมจังหวัดชลบุรี

หัวหน้าส่วนราชการ : นายสรารุธ สุขสวรรค์ ประกันสังคมจังหวัดชลบุรี

ที่ตั้ง : 101/1 ม.1 ต. เสม็ด อ. เมืองชลบุรี จ. ชลบุรี 20000

โทรศัพท์ : 038-282244 , 038-198670-4 โทรสาร : 038-261332





ข้อมูลหน่วยงานและสถานที่ตั้ง
หน่วยงานสังกัดกระทรวงแรงงานจังหวัดชลบุรี

สำนักงานประกันสังคมจังหวัดชลบุรี สาขาศรีราชา

หัวหน้าหน่วยงาน : นายสมศักดิ์ โยชน์เมืองไพร หัวหน้าสำนักงานประกันสังคมจังหวัดชลบุรี สาขาศรีราชา

ที่ตั้ง : อาคารทะเลทองทาวเวอร์ ชั้น 253 หมู่ 9 ต.ทุ่งสุขลา อ. ศรีราชา จ. ชลบุรี 20230

โทรศัพท์ : 038-495279 โทรสาร : 038-495274

สำนักงานประกันสังคมจังหวัดชลบุรี สาขาบางละมุง

หัวหน้าหน่วยงาน : นายเบญจรงค์ ว่องจรยากุล หัวหน้าสำนักงานประกันสังคมจังหวัดชลบุรี สาขาบางละมุง

ที่ตั้ง : อาคารทะเลทองทาวเวอร์ ชั้น 253 หมู่ 9 ต.ทุ่งสุขลา อ. ศรีราชา จ. ชลบุรี 20230

โทรศัพท์ : 038-495279 โทรสาร : 038-495274

ศูนย์ปลอดภัยในการทำงานเขต 2 (ชลบุรี)

หัวหน้าหน่วยงาน : นายไพรวลัย เลิศศิริ ผู้อำนวยการศูนย์ความปลอดภัยในการทำงานเขต 2

ที่ตั้ง : 145 ม.1 ถ. สุขุมวิท ต. หนองไม้แดง อ. เมืองชลบุรี จ. ชลบุรี 20000

โทรศัพท์ : 038-203615 โทรสาร : 038-203615

อีเมล : oshregion2@labour.mail.go.th



วิสัยทัศน์

กระทรวงแรงงาน

แรงงานมีศักยภาพสูงและมีคุณภาพชีวิตที่ดี



สำนักงานแรงงานจังหวัดชลบุรี

ที่ตั้ง : ศาลากลางจังหวัดชลบุรี ถนนตเสวี ต.บางปลาสร้อย
อ.เมือง จ.ชลบุรี 20000
โทรศัพท์/โทรสาร : 0 3827 8582



ค้นหารายงานสถานการณ์แรงงานจังหวัด

ได้ที่ <https://chonburi.mol.go.th>



สถานการณ์แรงงานจังหวัด



สแกนเลย !!!